

2018-2019

NBS SCHOOLGIDS



VOORWOORD

Voor u ligt de *schoolgids* van de Nieuwe Baarnsche School.

Met deze gids willen we u informeren over onderwijsinhoudelijke –, pedagogische – en procedurele zaken op de Nieuwe Baarnsche School (NBS). Naast een aantal historische gegevens vindt u ook de meest recente gegevens over onze school. Voor de leesbaarheid hebben we volstaan met de aanduiding “ouders”. Daar waar “ouders” staat lees daar ook “ouder(s)/verzorger(s)”.

Wat treft u in de schoolgids aan:

In deze gids vindt u actuele zaken vermeld die voor u van belang zijn, zoals bijvoorbeeld regels rond verlofaanvraag, overblijven, aanname nieuwe leerlingen, adressen en telefoonnummers. Jaarlijks wordt de jaarkalender in de agenda op de website (www.nbsbaarn.nl) geplaatst met daarin alle relevante informatie voor dat schooljaar zoals vakanties, studiedagen, activiteiten per groep, feestdagen, Open Huis etc.

De schoolgids is bestemd voor:

Nieuwe ouders

U kent onze school niet en bent op zoek naar een goede basisschool voor uw kind. Mede door deze schoolgids kunt u tot een beslissing komen of de Nieuwe Baarnsche School de juiste school voor uw kind is. De inhoud van de schoolgids is ook te vinden op onze website www.nbsbaarn.nl. Wij nodigen u uit voor een bezoek aan onze school op een van de kennismakingsmiddag. In het schooljaar 2017–2018 wordt er een kennismakingsmiddag gehouden op: 3 april 2019. Tijdens deze middag zullen wij nog meer over de school vertellen tijdens de presentatie en de rondleiding (zie ook hoofdstuk 1.7 “Aannamebeleid”). Deze middag start om 13.30 uur en duurt tot maximaal 15.30 uur. Het is voornamelijk informatief en daardoor niet geschikt om kinderen mee naar toe te nemen.

Huidige ouders

U kent onze school al. Jaarlijks krijgt u begin van het schooljaar bericht dat de gids op de website is gepubliceerd. Het is van belang de gids goed te lezen. Eventuele wijzigingen vindt u in de informatiebrief. De schoolgids wordt gepubliceerd op de website www.nbsbaarn.nl. Hierin kunt u zien wat er in het komende jaar staat te gebeuren.

De inspecteur

Ook de inspecteur van het basisonderwijs, om te kunnen toetsen of we als school werkelijk doen wat we beloven ontvangt, een exemplaar van de schoolgids.

Wilt u nog meer informatie, dan kunt u ook het uitvoerige *Schoolplan* raadplegen, dat op school ter inzage ligt. Wanneer u vragen of opmerkingen hebt, dan kunt u natuurlijk bij ons terecht. U bent altijd welkom op school.

Henk van Droffelaar – Algemeen directeur
Jaapjan Eringa – Adjunct-directeur

INHOUDSOPGAVE

VOORWOORD	2
1. DE SCHOOL	5
1.1. GESCHIEDENIS	5
1.2. LIGGING VAN DE SCHOOL	5
1.3. ALGEMEEN BIJZONDER ONDERWIJS (OOK WEL BIJZONDER NEUTRAAL GENOEMD)	5
1.4. KLIMAAT	6
1.5. SAMENWERKING MET ANDERE SCHOLEN	6
1.6. DE ORGANISATIE	7
1.7. AANNAMEBELEID	10
1.8. VEILIGHEID IN EN ROND DE SCHOOL	15
1.9. SPONSORBELEID	16
2. ORGANISATIE VAN HET ONDERWIJS	18
2.1. BELANGRIJKE ONDERWIJSKUNDIGE UITGANGSPUNTEN	18
2.2. ACTIVITEITEN ALGEMEEN	19
2.3. DE ONDERBOUW	23
2.4. ONDERWIJS VANAF GROEP 4	25
2.5. ONDERWIJSKUNDIGE VERANDERINGEN	25
3. DE ZORG VOOR KINDEREN	27
3.1. DE OPVANG VAN NIEUWE LEERLINGEN	27
3.2. HET LEERLINGVOLGSYSTEEM	27
3.3. ALGEMENE LEERLINGENZORG	29
3.4. INDIVIDUELE LEERLINGENZORG	29
3.5. INHOUD VAN HET LEERLAB	31
3.6. PASSEND ONDERWIJS	34
4. DE LEERKRACHTEN	36
4.1. SAMENSTELLING TEAM	36
4.2. WIJZE VAN VERVANGING	37
4.3. STAGEBEGELEIDING	37
4.4. NASCHOLING	37
5. DE OUDERS	38
5.1. BELANG VAN DE BETROKKENHEID VAN DE OUDERS	38
5.2. INFORMATIEVOORZIENING	38
5.3. INSpraak	38
5.4. INZET VAN OUDERS	40
5.5. CONTACT EN OVERLEG	41
5.6. KLACHTENPROCEDURE	41
6. DE RESULTATEN VAN HET ONDERWIJS	43
6.1. PROCEDURE TOELATING VOORTGEZET ONDERWIJS	43
6.2. FEITEN EN CIJFERS OVER DE NBS	44
7. REGELING SCHOOL- EN VAKANTIETIJDEN	46

7.1.	SCHOOLTIJDEN	46
7.2.	VAKANTIEROOSTER 2018 - 2019	46
7.3.	VERLOF BUITEN DE REGULIERE VAKANTIES	46
8.	PRIVACY EN AVG	49
<hr/>		
8.1.	WAT BETEKENT DE AVG VOOR ONZE SCHOOL?	49
8.2.	WAT SCHRIJFT DE AVG VOOR?	49
8.3.	WELKE PERSOONSGEGEVENS VERZAMELEN WIJ?	49
8.4.	HOE ZIT HET MET DIGITALE LEERMIDDELEN?	50
8.5.	WANNEER WISSELEN WIJ GEGEVENS UIT?	50
8.6.	UW TOESTEMMING VOOR FOTO'S EN VIDEO'S, DELEN VAN CONTACTGEGEVENS EN GEBRUIK VAN SOCIALE MEDIA.....	50
8.7.	FOTO'S EN VIDEO'S MAKEN EN PUBLICEREN	50
9.	DE DAGELIJKSE GANG VAN ZAKEN	51
<hr/>		
9.1.	AFSPRAAK MET DE DIRECTIE OF LEERKRACHT	51
9.2.	E-MAIL-VERKEER.....	51
9.3.	FIETSENSTALLING	51
9.4.	OVERBLIJVEN/TSO	51
9.5.	PARKEREN ROND DE SCHOOL	53
9.6.	SCHOOLBENODIGDHEDEN	53
9.7.	ZIEK-/BETERMELDINGEN/BOODSCHAPPEN.....	53
9.8.	ADRESWIJZIGINGEN	54
9.9.	MOBIELE TELEFOONS	54
9.10.	OP TIJD KOMEN	54
9.11.	HOOFDLUIS/LUIZENCAPE	54
9.12.	TRAKTEREN OP SCHOOL	55
9.13.	FRUITDAG	55
9.14.	UITNODIGINGEN VOOR KINDERPARTIJTJES	55
9.15.	SKATES, SKATEBOARDS ENZ.....	55
9.16.	KLEDINGVOORSCHRIFTEN	55
9.17.	VERVOER PER AUTO.....	55
9.18.	FIETSEN.....	56
10.	EXTERNE INSTANTIES	57
<hr/>		
10.1.	DE GGD VOOR KINDEREN IN HET BASISONDERWIJS	57
10.2.	CENTRUM VOOR JEUGD EN GEZIN (CJG).....	58
10.3.	VERWIJSINDEX EN LOKAALTEAM	58
10.4.	RAAK-FUNCTIONARIS.....	59
10.5.	BUITENSCHOOLSE OPVANG	59
ADRESSENLIJST		60
<hr/>		

1. DE SCHOOL

1.1. GESCHIEDENIS

De Nieuwe Baarnsche School heeft inmiddels ruim 100 jaar geschiedenis gemaakt. In 1908 besloten de ouders van een vijftal kinderen om voortaan een eigen vorm van onderwijs mogelijk te maken. Op 7 september dat jaar begon mejuffrouw A.D.C. van Rossem een eerste klasje in de villa van de familie Wilkens aan de Amaliaaan te Baarn. Het klasje bestond uit 7 leerlingen. Dit particulier initiatief sloeg enorm aan. In de winter van 1910/1911 werd de Naamloze Vennootschap "De Nieuwe Baarnsche School" opgericht. Op 8 mei 1911 ging aan de Smutslaan de eerste spade de grond in en op 7 september datzelfde jaar betrok juffrouw Van Rossem het nieuwe gebouw met 40 leerlingen verdeeld in drie klassen en een fröbelklasje. In de loop der jaren is het gebouw verschillende malen uitgebreid. In het oudste deel zaten de huidige groepen 3 en 4. Tijdens de economische crisis van de dertiger jaren van de vorige eeuw daalde het aantal leerlingen sterk. De N.V. Nieuwe Baarnsche School werd geliquideerd. Men richtte de Vereniging "Nieuwe Baarnsche School" op. Vanaf die tijd werd de school door het Rijk gesubsidieerd.

Dankzij particulier initiatief kreeg de school in 1988 de beschikking over een groot deel van het terrein van de voormalige kwekerij Bruidegom met de daarin gelegen Oranjerie welke dienst deed als klaslokaal voor één van de groepen.

In 2008 heeft de NBS haar 100-jarig bestaan gevierd.

1.2. LIGGING VAN DE SCHOOL

Op 6 januari 2015 is de NBS, na ruim 100 jaar aan de Smutslaan gevestigd te zijn geweest, verhuisd naar de hoek van de Stationsweg/Vondellaan.

1.2.1. BEREIKBAARHEID VOOR MINDER VALIDEN

De NBS is geheel rolstoel bereikbaar. Een minder valide kan parkeren op het schoolterrein en via een van de ingangen het schoolgebouw in. In het gebouw is een lift waardoor het hele gebouw voor de rolstoel toegankelijk is.

1.3. ALGEMEEN BIJZONDER ONDERWIJS (ook wel bijzonder neutraal genoemd)

De NBS is een algemeen bijzondere school, die zich principieel onderscheidt van andere bijzondere scholen, omdat er geen onderwijs gegeven wordt op een bepaalde godsdienstig-dogmatische grondslag. Er wordt uitgegaan van de gelijkwaardigheid van alle levensbeschouwelijke en maatschappelijke stromingen in die zin, dat de leerling een levensbeschouwing kan opbouwen en van daaruit een eigen inbreng kan hebben, een en ander met respect en begrip voor de levens- en maatschappijbeschouwing van anderen.

Het bestuur van onze school wordt niet uitgeoefend door de overheid (gemeente), maar door de vereniging van ouders zelf. Dit betekent dat zij zelf het benoemings- en toelatingsbeleid bepalen, dat ze zelf de financiën beheren en verantwoordelijk zijn voor het schoolplan. Vanuit deze grondgedachte functioneert de NBS.

1.3.1. MISSIE EN VISIE

De NBS is een vereniging voor algemeen bijzonder onderwijs waarin de leerkrachten en ouders samenwerken aan de vorming van kinderen door het geven van basisonderwijs ter voorbereiding op het voortgezet onderwijs.

Missie van de NBS

“De NBS staat voor kwalitatief goed en eigentijds onderwijs.”

Vanuit deze missie zijn de kernwaarden in drie groepen verdeeld:

1. Kindvriendelijk
2. Onderwijs op maat
3. School en maatschappij

Met deze drie groepen kernwaarden kenmerkt de NBS zich als volgt:

1. De NBS is een **kindvriendelijke** school waar **veiligheid**, een **duidelijke structuur** en **persoonlijke aandacht** voor de kinderen, een speelveld bieden waarin **gezelligheid** en **plezier** belangrijke dagelijkse kernwoorden zijn.
2. De NBS verzorgt **Onderwijs op Maat**. Vanuit de **zorg voor het individuele kind**, werken we toe naar een situatie waarin kinderen **zelfstandig** en **vanuit zichzelf gemotiveerd**, kunnen werken aan hun eigen programma. Daarbij moet ruimte zijn voor **creativiteit** en **samenwerking**.
3. De NBS is **op de toekomst** van de kinderen **gericht**. Een **sterk veranderende maatschappij** zal steeds weer andere kwaliteiten van onze kinderen vragen. De NBS wil haar leerlingen graag uitrusten met de gereedschappen van morgen. Hierin zijn standaardwaarden als **respect** voor elkaar en **betrokkenheid voor de samenleving** sleutelbegrippen.

1.4. KLIMAAT

Het streven van de NBS is naar een schoolklimaat gebaseerd op de kenmerken zoals verwoord in de missie/visie van onze school.

Deze kenmerken lopen als een rode draad door het pedagogisch en didactisch handelen van het team. De NBS streeft ernaar de hiervoor genoemde schoolkenmerken ook zichtbaar te laten worden in zowel het gedrag van het individu als in de groepen. Het spreekt vanzelf dat de volwassenen (zowel team als ouders) een voorbeeldrol vervullen.

1.5. SAMENWERKING MET ANDERE SCHOLEN

Steeds meer taken en verantwoordelijkheden komen op het schoolbestuur en de directie af. Daarom is samenwerking met andere scholen niet alleen wenselijk, maar ook noodzakelijk. De primaire doelstelling is het realiseren van een (nog) betere kwaliteit van het onderwijs, maar eveneens het creëren van betere werkomstandigheden voor het personeel.

Er zijn vier samenwerkingsverbanden waar de NBS onderdeel van uit maakt:

1. het Samenwerkingsverband de Eem;
2. het DOB;
3. POB;
4. het "federatief samenwerkingsverband".

Samenwerkingsverband de Eem

Samenwerkingsverband (SWV) de Eem is een vereniging van 32 samenwerkende schoolbesturen primair onderwijs voor passend onderwijs in de gemeenten Amersfoort, Baarn, Bunschoten-Spakenburg (Eemdijk), Leusden (Achterveld), Soest (Soesterberg) en Woudenberg. Zie hierover ook meer in paragraaf 3.6.

DOB

Daarnaast vindt er regelmatig overleg plaats binnen het DOB, het directeurenoverleg van de directeuren van de Baarnse basisscholen. Hierin zijn alle basisscholen binnen de gemeente Baarn vertegenwoordigd.

POB

Dit is de werkgroep Passend Onderwijs Baarn. In deze werkgroep zijn alle Baarnse basisscholen, de Gemeente, alle voorschoolse partijen in Baarn, het VO en het SWV vertegenwoordigd.

Federatief samenwerkingsverband

Per 1 januari 2000 zijn acht schoolbesturen in het Gooi en omgeving (samen het bevoegd gezag over 10 basisscholen op algemeen bijzondere grondslag) een federatief samenwerkingsverband aangegaan. Deze samenwerking is op 1 augustus 2005 op bestuurlijk niveau beëindigd, maar vindt tussen 6 van deze scholen nog wel plaats op directieniveau door middel van een maandelijks directeurenoverleg.

Dit directeurenoverleg richt zich op effectieve samenwerking bij het ontwikkelen van personeelsbeleid, het inhuren van deskundigheid en/of organiseren van nascholing.

De huidige samenwerking betreft de volgende scholen:

1. Vereniging Nieuwe Baarnsche School te Baarn
2. Hilversumse Schoolvereniging te Hilversum
3. Schoolvereniging voor Humanitair Onderwijs De Flevoschool te Huizen
4. Vereniging De Gooische School te Laren (NH)
5. Gooilandschool te Bussum
6. Godelindeschool te Hilversum

1.6. DE ORGANISATIE

1.6.1. HET MANAGEMENTTEAM

Het managementteam bestaat uit:

- Algemeen directeur: drs. Henk van Droffelaar
- Adjunct-directeur: Jaapjan Eringa
- Intern begeleider gr. 1 t/m 4: Cäthe Jacobs
- Intern begeleider gr. 5 t/m 8: drs. Desirée Nieuwland
- Bouwcoördinator onderbouw: Cäthe Jacobs
- Bouwcoördinator middenbouw: Monique Peek
- Bouwcoördinator bovenbouw: Jaapjan Eringa

De taakverdeling binnen het managementteam ziet er als volgt uit:

Algemeen directeur

- Algehele leiding met eindverantwoordelijkheid
- Onderwijskundig beleid
- Integraal personeelsbeleid
- Financieel beleid
- Voorzitter managementteam

Adjunct-directeur

- Facilitaire zaken
- Waarneming bij afwezigheid algemeen directeur
- Lid managementteam
- Coördinatie culturele activiteiten
- Coördinatie bovenbouw

Intern begeleider gr. 1 t/m 4 en gr. 5 t/m 8

- Beleidsvoorbereiding voor (boven)schools zorgbeleid
- Coördinatie en uitvoering van het zorgbeleid in de school
- Begeleiding leerkrachten en ouders
- Lid managementteam

Bouwcoördinator

- Lid managementteam
- Coördinatie bouw

1.6.2. DE SCHOOLORGANISATIE

Het schoolteam is verdeeld in organisatorische clusters (bouwen) met een eigen coördinator (bouwcoördinatoren). In deze bouwen vindt uitvoeringsoverleg plaats. De besluitvorming vindt plaats in het managementteam en waar nodig wordt de Algemene Personeelsvergadering (APV) geraadpleegd.

Onderbouw:	Groepen 1 en 2	- (coördinatie onderbouw C. Jacobs)
Middenbouw:	Groepen 3, 4 en 5	- (coördinatie middenbouw M. Peek)
Bovenbouw:	Groepen 6, 7 en 8	- (coördinatie bovenbouw J.J.P. Eringa)

Naast de groepsleerkrachten zijn er vier vakdocenten (gymnastiek, handvaardigheid, drama en muziek), twee intern begeleiders (IB), twee remedial teachers (RT), coördinator talentontwikkeling/hoogbegaafdheid, ICT-er, vier onderwijsassistenten, een conciërge en een secretaresse.

1.6.3. HET SCHOOLBESTUUR

Het schoolbestuur (bevoegd gezag), is de werkgever van het aan de NBS verbonden personeel en wordt gekozen door en uit de leden van de Vereniging "Nieuwe Baarnsche School".

Twee keer per jaar legt het bestuur verantwoording voor het gevoerde beleid af tijdens de ledenvergaderingen. Het schoolbestuur voert frequent overleg met de directie (belast met de dagelijkse leiding). De onderlinge taakafbakening bestuur-directie is vastgelegd in het managementstatuut. In de cyclus

beleidsvoorbereiding, vaststelling, uitvoering en controle, ligt het zwaartepunt van de bestuursactiviteiten op vaststelling en controle.

De samenstelling van het bestuur is thans als volgt:

Voorzitter:	Marc Jellema a.i.
Penningmeester:	Erik Kleerebezem
Secretaris:	Pamela Meijer
Bestuurslid algemene zaken:	Simone Willemse
Bestuurslid juridische zaken:	Marten Schilt

Naast de Vereniging "Nieuwe Baarnsche School" is er sprake van een tweede Vereniging genaamd "Finibas". De inkomsten uit de ouderbijdragen wordt door Vereniging Finibas beheerd (zie ook hoofdstuk 1.6.4).

1.6.4. OUDERBIJDRAGE EN DE VERENIGING FINIBAS

Net als bijna alle andere scholen heeft onze school ook een ouderbijdrage. Deze ouderbijdrage heeft als doel een groot aantal voorzieningen te bekostigen die de overheid niet vergoedt. Het betreffen voorzieningen die nodig zijn om de kwaliteit van het onderwijs die de NBS nastreeft te waarborgen, maar ook kinderen de mogelijkheid te geven achteraf met veel genoegen aan school te laten terugdenken.

De school is afhankelijk van de steun en financiële bijdrage als het gaat om het creëren van een klimaat op school dat recht doet aan ieders verlangen om kinderen daadwerkelijk een plezierige schooltijd te bezorgen. Het team, samen met vele enthousiaste ouders die zich actief inzetten voor de school, heeft ervoor kunnen zorgen dat de NBS zich kan presenteren als een school waar veel wordt georganiseerd en waar goede resultaten worden gehaald.

Voor de NBS zijn de vergoedingen vanuit de overheid onvoldoende om de kwaliteit van het onderwijs waar de NBS voor staat te waarborgen. Denk hierbij aan vakdocenten voor muziek-, drama-, gym- en handvaardigheidslessen, onderwijsassistenten, maar ook een conciërge, ICT ondersteuning, keuzecursussen, extra activiteiten zoals het eindfeest, het herfstfeest, excursies, de eindmusical en extra leermiddelen. De hiermee gemoede kosten worden vanuit de overheid slechts deels gedekt. Finibas wordt gebruikt om deze kosten wel te dekken. Ouders zijn zowel lid van de vereniging NBS als de vereniging Finibas. Tijdens de Algemene Ledenvergaderingen stellen de leden de begrotingen en jaarrekeningen van beide verenigingen vast.

De bijdrage wordt jaarlijks door de ledenvergadering van Finibas vastgesteld. De oudergeleding van de Medezeggenschapsraad heeft instemmingsbevoegdheid op vaststelling of wijziging van de hoogte en op vaststelling of wijziging van de bestemming van de middelen die van de ouders wordt gevraagd. Sinds 1998 is er een wet over de (vrijwillige) ouderbijdrage en de inning daarvan. Bij het inschrijfformulier ontvangen de ouders daarom ook een formulier van de Vereniging FINIBAS die betrekking heeft op de te innen bijdrage. Door ondertekening geven ouders aan gecommiteerd te zijn de ouderbijdrage te voldoen.

De NBS zal net als voor de overblijfkosten ook de ouderbijdrage automatische incasseren. Het rekeningnummer dat aan de Vereniging Finibas is gekoppeld, is rekening NL19ABNA0520465164 van de ABN AMRO Bank. Het bedrag zal in 10 gelijke delen maandelijks worden afgeschreven, van september tot en met juni. Met latere instroom of eerdere uitstroom wordt naar rato (dus) rekening gehouden. De ouderbijdrage bedraagt het schooljaar 2018-2019 de ouderbijdrage € 400,- per kind.

Ouders kunnen in aanmerking komen voor een korting op de ouderbijdrage indien het belastbaar (gezins)inkomen en persoonlijk (gezins)arbeidsinkomen beneden een door het bestuur van de Vereniging

Finibas vast te stellen minimum uitkomt. Hiervoor kan een formulier worden aangevraagd bij de schooladministratie.

De samenstelling van het bestuur Finibas is thans als volgt:

Voorzitter	Erik Kleerebezem
Penningmeester:	Gül Poslu
Secretaris:	Pamela Meijer

1.6.5. COMMISSIE VAN TOEZICHT (CVT)

In het kader van de door de PO Raad vastgestelde Code Goed Bestuur in het Primair Onderwijs heeft de NBS een Commissie van Toezicht ingesteld en benoemd. De CvT zal namens de ledenvergadering, in lijn met de Code Goed Bestuur, breed toezicht houden op het door het bestuur gevoerde beleid.

De samenstelling van de CVT is thans als volgt:

Reinout van Riel
Jacobien Flier
Vacature

Het reglement van de CvT is opvraagbaar via info@nbsbaarn.nl

1.7. AANNAMEBELEID

1.7.1. ALGEMEEN

Op de NBS wordt, om onderwijskundige redenen, met een maximum aantal leerlingen per groep gewerkt. Als er meer leerlingen worden aangemeld, dan dat er plaatsen zijn, wordt een geformaliseerd aannamebeleid gehanteerd.

Bij dit geformaliseerde aannamebeleid worden er twee momenten onderscheiden waarop ouders hun kind(eren) op de NBS zouden willen plaatsen:

1. wanneer hun kind 4 jaar wordt en dus instroomt in groep 1; of
2. wanneer hun kind al onderwijs volgt in het basisonderwijs.

In beide gevallen gaat het dus om plaatsing op de **wachlijst** (in een van de wachtgroepen, zie hierna) van de NBS.

In het laatste geval (geval 2) wordt er:

- contact opgenomen met de huidige school van de leerling om inzicht te krijgen in de ontwikkeling en het niveau;
- een onderwijskundig rapport (OKR) opgevraagd bij de huidige school van de leerling;
- daar waar nodig (bij onduidelijkheden in de verkregen informatie) vanaf groep 3 een aanvullend pedagogisch didactisch onderzoek (PDO) gedaan.

Voor plaatsing op de wachtlijst in één van de **wachtgroepen** van de NBS gelden de volgende criteria:

- een van de ouders is leerkracht en komt op de NBS werken als **vaste** leerkracht (wachtgroep 1); en/of
- een (oudere of jongere) broer of zus zit al op de NBS (wachtgroep 1); en/of
- aangemelde leerling is eerder op de NBS geweest en door verhuizing buiten de gemeente Baarn terecht gekomen (wachtgroep 1); en/of
- het kind woont in de gemeente Baarn (wachtgroep 2); en/of
- het gezin is van plan om op (korte) termijn te gaan verhuizen naar Baarn (wachtgroep 3).

De wachtlijst kent drie wachtgroepen waarop de kinderen als volgt worden ingedeeld:

Wachtgroep 1:

- het kind is van een nieuw benoemde vaste leerkracht die in de gemeente Baarn of daarbuiten woonachtig is; en/of
- heeft reeds een oudere of jongere broer of zus op de NBS; en/of
- is reeds eerder leerling op de NBS geweest.

Wachtgroep 2:

- het kind is woonachtig in de gemeente Baarn, heeft geen broer of zus op de NBS en is niet eerder leerling op de NBS geweest.

Wachtgroep 3:

- het kind is niet woonachtig in de gemeente Baarn, heeft geen broer of zus op de NBS en is niet eerder leerling op de NBS geweest.

De plaatsing op vrijkomende plaatsen in een groep (klas) vindt plaats vanuit wachtgroep 1. Het kan voorkomen dat er een kind van een nieuwbenoemde vaste leerkracht op deze wachtlijst wordt geplaatst. In dat geval komt dit kind bovenaan de wachtlijst te staan en schuiven alle andere kinderen een plekje op. Dit is ook aan de orde als zich de mogelijkheid voordoet dat er een oudere – of jongere broer/zus geplaatst wordt, waarmee eventuele broer(s)/zus(sen) in wachtgroep 1 geplaatst worden. Indien deze wachtgroep geen kandidaten meer heeft, dan komen kinderen uit wachtgroep 2 in aanmerking. Als tevens wachtgroep 2 leeg is, komen de kinderen uit wachtgroep 3 in aanmerking. Na de selectie voor plaatsing in een wachtgroep, worden de kinderen op volgorde van aanmelding geplaatst en zal steeds de bovenste uit de desbetreffende wachtgroep kunnen worden geplaatst (first in first out).

Tevens gelden de volgende regels:

- inschrijving is mogelijk vanaf de geboorte;
- wijziging van wachtgroep vindt alleen plaats, indien de ouders hebben aangegeven dat er een wijziging in de situatie is ontstaan (bijvoorbeeld door verhuizing naar gemeente Baarn);
- woonachtig in de gemeente Baarn geldt alleen als men reeds in de gemeente Baarn woont of aantoonbaar een huis heeft gekocht/gehuurd in de gemeente Baarn;
- woont men nog in het buitenland of op te grote reisafstand van onze school, dan dient men middels een werkgeversverklaring aan te tonen wanneer het gezin daadwerkelijk naar Nederland verhuist en in de gemeente Baarn aantoonbaar een huis heeft gekocht/gehuurd. Alleen dan kan een kind geplaatst worden.

Indeling kleutergroepen

Ongeveer een maand voor de laatste schooldag van het schooljaar wordt de indeling van de groepen gemaakt en worden de desbetreffende ouders (schriftelijk) op de hoogte gebracht (als dat al niet eerder gebeurd is).

De procedure

Het inschrijfformulier wordt op verzoek aan belangstellende ouders ter beschikking gesteld. Eén keer per jaar is er gelegenheid om tijdens een kennismakingsmiddag voor nieuwe ouders door de directie op de hoogte gesteld te worden van het onderwijs op de NBS en een rondleiding te krijgen. Daarnaast is het ook mogelijk om met één van de directieleden een afspraak te maken ter kennismaking en een rondleiding te krijgen door het gebouw. Ouders van leerlingen die geplaatst zijn en op de wachtlijst staan krijgen hiervoor, voorafgaand aan de (gewenste) plaatsing van het kind, automatisch een uitnodiging.

De procedure rond de aanmelding is als volgt:

- Kinderen worden aangemeld door middel van het door de school verstrekte inschrijfformulier. Alleen volledig ingevulde formulieren worden in behandeling genomen. Tegelijk met het inschrijfformulier ontvangt de aanvrager een inschrijfformulier voor de vereniging Finibas. Voor verdere uitleg over die vereniging wordt verwezen naar hoofdstuk 1.6.4 van de schoolgids.

De ouders ontvangen een bevestiging van ontvangst van het inschrijfformulier.

Getracht wordt de ouders zo snel mogelijk op de hoogte te brengen of de kinderen definitief geplaatst worden of op de wachtlijst geplaatst zijn. De betrokkenen bericht ontvangen ter herinnering aan de inschrijving met het verzoek te reageren of plaatsing dan wel de plaatsing op de wachtlijst nog langer gewenst is. Informatie over de positie op de wachtlijst kan alleen gemeld worden aan ouders met kinderen in wachtgroep 1.

- Bij plaatsing wordt gestreefd naar een maximumaantal leerlingen per groep. Voor het schooljaar 2018-2019 is dit voor alle groepen 30 leerlingen.

Bij het bereiken van het maximumaantal leerlingen in een klas, worden er geen kinderen voor die groep meer aangenomen. Aangezien rekening gehouden moet worden met doublures of versnellingen, is het niet altijd mogelijk in een vroeg stadium al aan te geven of een kind geplaatst kan worden of niet.

Het maximum van een groep kan ook lager liggen. De directeur kan op basis van zorgbeleid besluiten het maximum van een groep te verlagen. Dit gebeurt op advies van het zorgteam en in overleg met de leerkracht.

Het maximum van een groep kan in uitzonderingsgevallen hoger liggen, indien er doublures in een groep hebben plaatsgevonden.

- Bij plaatsing van leerlingen vanaf groep 2 wordt contact opgenomen met de huidige school van de leerling om inzicht te krijgen in de ontwikkeling en het niveau. Een onderwijskundig rapport (OKR) wordt opgevraagd bij de huidige school van de leerling.

Daar waar nodig (bij onduidelijkheden in de verkregen informatie) wordt vanaf groep 3 een pedagogisch didactisch onderzoek (PDO) gedaan. De reden hiervoor is om te kijken of het kind een redelijke kans van schoolsucces heeft op de NBS en om te bepalen in welke groep het kind het best geplaatst kan worden.

Bij plaatsing van een kind, ouder dan 4 jaar of van een kind waarbij al sprake is van een voorschoolse dagopvang (anders dan een peuterspeelzaal of een kinderdagverblijf, bijvoorbeeld een MKD = medisch kinderdagverblijf) wordt, in verband met de cognitieve en sociaal-emotionele ontwikkeling van het kind, bekeken of de NBS een passende school is voor het kind. Dit wordt gedaan op basis van het eventuele onderzoek dat al plaats heeft gehad, de informatie van de school of opvang van herkomst en eventuele observaties vanuit de NBS op de huidige school of opvang van het kind. Hierna kan pas worden besloten tot toelaten van een kind tot de NBS op basis van de wachtgroepen, zoals verwoord in dit hoofdstuk.

- In principe worden er geen kinderen meer toegelaten in groep 8, anders dan door verhuizing naar de gemeente Baarn. Een uitzondering wordt gemaakt t.a.v. kinderen waarvan de vader/moeder als nieuwe vaste leerkracht op de NBS gaat werken.
- Voorafgaande aan de dag waarop het kind 4 jaar wordt, mag het in overleg een oefen(mid-)dag op school zijn. De leerkracht zal hier 4 weken van tevoren met de ouders een afspraak over maken. De ouders ontvangen een entreeformulier waarop zij gegevens in kunnen vullen over het kind. Dit formulier moet op zijn laatst 4 weken voordat het kind geplaatst is op de NBS ingeleverd zijn bij de intern begeleider.
- Gegevens van nieuwe ouders, die hun kinderen op één van de Baarnse scholen willen plaatsen en daarbij hun kind op meerdere scholen op een wachtlijst zetten, worden, onder het regime van de wet op de privacy, opgeslagen in een gemeenschappelijke databestand van de gezamenlijke Baarnse basisscholen. Dit om te voorkomen dat een plek op één van de scholen te lang vastgehouden wordt. Zodra een kind definitief is geplaatst, wordt van de ouders verwacht dat zij de plaatsing op de wachtlijst van de andere school/andere scholen ongedaan maken.

Voor alle vragen over de plaatsing op de wachtlijst kan men contact opnemen met de secretaresse.

1.7.2. AANNAMEBELEID IN VERBAND MET PASSEND ONDERWIJS

Passend onderwijs is de naam voor de nieuwe manier waarop onderwijs aan leerlingen die extra ondersteuning nodig hebben, wordt georganiseerd. Door passend onderwijs kunnen meer kinderen, eventueel met extra ondersteuning, in het reguliere onderwijs blijven. Voor een nadere toelichting op passend onderwijs, zie ook paragraaf 3.6.

1.7.2.1. ALGEMENE PROCEDURE

Als er een school gevonden is die bij het kind past, dan worden vervolgens verschillende stappen doorlopen. Deze procedure geldt voor alle scholen in het samenwerkingsverband en is bij al deze scholen gelijk.

Aanmelden

Als er een keuze is gemaakt voor een school dan kan het kind worden aangemeld. De ouder meldt het kind schriftelijk aan bij de school van de eerste voorkeur, zo mogelijk ten minste tien weken voor de start van het schooljaar. De ouder geeft daarbij aan of het kind (naar verwachting) extra ondersteuning nodig zal hebben. Het is mogelijk om het kind bij meerdere scholen tegelijk aan te melden. Als dat gebeurt, dan moet bij de aanmeldingen aangegeven worden op welke andere scholen het kind ook is aangemeld. Het is verstandig dat dan ook wordt aangegeven welke school de voorkeur heeft.

Het maakt overigens niet uit onder welk samenwerkingsverband de school valt: de ouder kan het kind ook aanmelden op een school die onder een ander samenwerkingsverband valt.

Informatie verzamelen over de ondersteuningsbehoefte van het kind

Als een leerling met extra ondersteuningsbehoefte op een school wordt aangemeld, dan zal de school informatie verzamelen over welke ondersteuning de leerling nodig heeft. Dit gebeurt ook als de leerling al op school zit en de extra ondersteuningsbehoefte pas later duidelijk wordt. Van de ouder wordt verwacht dat de informatie die beschikbaar is, wordt gedeeld met de school. Een leerlingendossier is bijvoorbeeld een belangrijke bron van informatie. Soms is aanvullend onderzoek door een psycholoog of een orthopedagoog nodig. De ouder moet daar toestemming voor geven. Ook voor het opvragen van informatie over het kind bij andere instanties heeft de school toestemming van de ouder nodig.

Ondersteuningsaanbod

In de oude systematiek vroegen ouders zelf een indicatie aan voor een rugzakje of voor toelating tot speciaal onderwijs. Die vorm van indicatiestelling komt met de invoering van passend onderwijs te vervallen. Samenwerkingsverbanden bepalen zelf welk ondersteunings-aanbod voor een leerling het beste is. Om te bepalen of een leerling in het speciaal onderwijs het meest op zijn plaats is, moeten deskundigen worden geraadpleegd. Dit is in de wet geregeld. Het Steunpunt Passend Onderwijs adviseert om ook bij het bepalen van een extra ondersteuningsaanbod of bij het plaatsen op een andere school onafhankelijke deskundigen te betrekken. Het is de verantwoordelijkheid van een samenwerkingsverband om dit te organiseren en te faciliteren. Voor onze regio is dit het Samenwerkingsverband de Eem (zie meer hierover in paragraaf 3.6)

Het ondersteuningsaanbod voor een leerling die is aangemeld op een reguliere school kent verschillende varianten:

- de leerling wordt op de school van aanmelding geplaatst met ondersteuning die de school zelf biedt;
- de leerling wordt op de school van aanmelding geplaatst met ondersteuning die een andere school of instelling levert;
- de leerling wordt op een andere reguliere school geplaatst die de gevraagde ondersteuning zelf kan bieden;
- de leerling wordt op een speciale school geplaatst.

De nieuwe Wet Passend Onderwijs en de nieuwe zorgplicht betekenen dus niet dat scholen verplicht zijn ieder kind een plek te geven binnen de eigen school. Als een school aangeeft dat het echt niet kan zorgen voor passend onderwijs, dan moet er een andere school worden gezocht. Pas als er een andere school is gevonden die de leerling wil toelaten, kan een leerling worden geweigerd. Hierbij zijn wel een paar zaken van belang. Een school mag een kind niet zomaar weigeren. De school moet aan kunnen tonen dat zij eerst zorgvuldig onderzocht heeft wat het kind nodig heeft en echt geprobeerd heeft om de (redelijke) aanpassingen te realiseren. Een school kan dus niet zomaar zeggen dat een kind met een bepaalde beperking niet welkom is op school omdat het niet in het ondersteuningsprofiel past. Er moet altijd gekeken worden naar de individuele situatie.

Ontwikkelingsperspectief

In het oude systeem kregen leerlingen met een rugzakje of in het speciaal onderwijs een handelingsplan. Dat wordt in het passend onderwijs vervangen door het ontwikkelingsperspectief (OPP). Leerlingen in het (voortgezet) speciaal onderwijs, het praktijkonderwijs en speciaal basisonderwijs en leerlingen met een extra ondersteuningsbehoefte in het reguliere onderwijs krijgen ermee te maken. Binnen zes weken na plaatsing van een kind op school wordt dit ontwikkelingsperspectief vastgesteld in samenwerking met ouders, ambulante begeleiding en school. Niet alleen de naam is anders, er zijn ook een paar verschillen tussen het oude handelingsplan en het nieuwe ontwikkelingsperspectief. Het ontwikkelingsperspectief bestaat uit twee onderdelen. Het ene deel richt zich op de ontwikkelingsmogelijkheden van een leerling op de lange termijn. Er wordt gekeken naar de doelen aan het einde van de schoolloopbaan. De school overlegt over deze doelen met de ouders. Dit wordt ook wel 'op overeenstemming gericht overleg' genoemd.

Het andere deel van het ontwikkelingsperspectief gaat over de ondersteuning die wordt ingezet en de acties die worden gedaan om de doelen te bereiken. Dit is het 'handelingsgerichte deel' van het ontwikkelingsperspectief. Wat betreft dit deel dienen de ouders en de school het met elkaar eens te worden. Is de ouder het er niet mee eens, dan moet er opnieuw gekeken worden naar de invulling. De voortgang wordt geregistreerd en ieder jaar evalueert de school met de ouder het ontwikkelingsperspectief.

1.7.2.2. TOELATINGSBELEID VAN DE NIEUWE BAARNSCHE SCHOOL

De regels die gelden voor toelating op de NBS van kinderen die extra ondersteuning nodig hebben:

- het aannamebeleid van hoofdstuk 1.7.1 is te allen tijde van toepassing;
- toelating tot maximale groepsgrootte van 30 leerlingen;
- iedere aanmelding staat op zich en zal op dezelfde manier op zorgvuldige wijze worden beoordeeld;
- in ieder geval is het uitgangspunt dat de zorglast van de totale groep niet te groot mag worden. Als blijkt dat de zorglast wel te groot wordt, kan worden besloten de maximale groepsgrootte naar beneden bij te stellen.

Algemeen: Om te kunnen komen tot plaatsing en een passend arrangement op de NBS, worden de voorwaarden, zoals genoemd onder 1.7.2.1, doorlopen. In een gezamenlijke vergadering van het managementteam, zorgteam en de desbetreffende leerkracht wordt gekeken wat haalbaar is. Eventueel is ondersteuning door de onderwijsondersteuner regio SWV de Eem hierbij mogelijk. Vervolgens worden de bevindingen in overleg met de ouders besproken.

1.8. VEILIGHEID IN EN ROND DE SCHOOL

1.8.1. VEILIGHEID

Op een grote school, waar veel kinderen en volwassenen verblijven, dient uiteraard aandacht geschonken te worden aan het aspect veiligheid. Door samenwerking met de Arbodienst, de arbeidsinspectie en de brandweer wordt ernaar gestreefd de veiligheid in en om het gebouw continu op een verantwoord niveau te houden met inachtneming van de wettelijke bepalingen. Daarnaast zijn er binnen de school twee preventiemedewerkers, die alert zijn op veiligheid binnen de school. Alle afspraken rondom veiligheid zijn vastgelegd in een veiligheidsplan. Hierin is onder andere ook het parkeerbeleid opgenomen (zie paragraaf 9.45).

Jaarlijks wordt er een grote ontruimingsoefening gehouden. De ontruiming van het gebouw maakt onderdeel uit van het calamiteitenplan. In dit plan zijn de procedures vastgelegd, die gevolgd moeten worden bij diverse vormen van onheil.

Voor alle overige calamiteiten (ongevallen, bommelding, besmettelijke ziekten e.d.) worden de standaardprocedures van de Arbeidsinspectie, de Arbodienst en/of GGD gevolgd.

1.8.2. DEURBELEID

De NBS is een grote school, met als gevolg dat er tijdens het in- en uitgaan veel mensen (ouders/verzorgers, leerlingen) naar binnen en/of naar buiten gaan. Aangezien het niet te doen is om op die momenten de deur steeds te openen en te sluiten zijn de deuren tijdens het in- en uitgaan van de school open.

Om er buiten die tijden voor te zorgen dat er geen ongewenste personen in de school komen, voert de NBS een deurbeleid dat er op gericht is om de deuren zoveel mogelijk gesloten te houden.

Het is niet toegestaan dat de deur door een leerling wordt geopend. Als de deuren gesloten zijn, kan er aangebeld worden bij de verschillende ingangen. De conciërge of een teamlid zal dan de deur openen. Het gesloten houden van de deuren vraagt van zowel teamleden als ouders de discipline om te zorgen dat men bij het naar binnen en naar buiten gaan de deur achter zich sluit. Wanneer er deuren open staan, wordt de school daar graag op gewezen.

1.8.3. VERKEER

De school is in het bezit van het Utrechts Verkeersveiligheids Label. Gezien de ligging van de school is de verkeerssituatie en het parkeren een belangrijk punt van aandacht. Aan het Stationsplein en aan de Vondellaan is een Kiss & Ride waar de kinderen tussen 8:10 en 8:30 afgezet kunnen worden. De strook is aangegeven met een bord "K+R". Op de Kiss & Ride strook laat u uw kinderen uitstappen en dient u na het uitstappen direct verder te rijden. Na 08.30 uur zijn de Kiss & Ride stroken aan de Vondellaan gewone parkeerplaatsen. Bij de stroken aan het Stationsplein mag buiten de Kiss & Ride tijden niet worden geparkeerd.

Vanaf de Kiss & Ride aan het Stationsplein kunnen de kinderen over het NBS-laantje naar de oversteek bij de Stationsweg lopen. Deze oversteek wordt begeleid door twee verkeersbrigadiers. Deze verkeersbrigadiers zijn opgeleid en aangesteld via de gemeente en bestaan uit ouders en leerkrachten. De oversteek is bemenst op

- alle ochtenden van 8:10 tot 8:30 uur;
- woensdag om 12:30 tot 12:45 uur;
- maandag, dinsdag, donderdag en vrijdag van 15:00 tot 15:15 uur;
- vrijdag van 12:00 tot 12:15 uur.

Zowel bij de ingang aan de Stationsweg als bij de ingang aan de Vondellaan is alle dagen toezicht vanuit school. Naast de inspanningen die er vanuit de NBS zelf worden verricht ter bevordering van de verkeersveiligheid rondom de school, zijn er ook twee verkeersouders actief. De verkeersouders ondersteunen de school bij de invulling en uitvoering van de diverse werkzaamheden en acties die gerelateerd zijn aan de verkeersveiligheid. Zowel door school als door de verkeerouders worden er contacten onderhouden met VVN Baarn.

1.8.4. VERZEKERING/AANSPRAKELIJKHEID

De vereniging heeft zich verzekerd tegen calamiteiten, waarvoor zij wettelijk aansprakelijk gesteld kan worden. Een beroep op deze verzekering is slechts mogelijk, indien er duidelijk sprake is van aansprakelijkheid in de zin der wet. Wordt bijvoorbeeld een fiets in de stalling op school beschadigd of zelfs gestolen, dan is verhaal middels deze verzekering niet mogelijk. Wanneer de dader bekend is, kan deze aansprakelijk gesteld worden voor de schade. Wanneer een kind of ouder op school of tijdens een schoolactiviteit letsel oploopt ten gevolge van een ongeval, valt dit evenmin binnen de termen van de schoolverzekering. Dit is eveneens niet het geval bij het beschadigen van kleding, brillen, enz. als gevolg van een stoeipartij op school. De school kan niet aansprakelijk gesteld worden voor verloren spullen van kinderen.

1.9. SPONSORBELEID

De NBS kiest ervoor om zich te houden aan het convenant sponsoring dat op 13 februari 1997 is gesloten tussen de overheid, besturenorganisaties, ouderorganisaties e.a. Uitgangspunt daarbij is dat sponsoring op geen enkele wijze de inhoud van het onderwijs mag beïnvloeden, noch de school in een afhankelijke positie

mag plaatsn. Voor specifiekere informatie wordt verwezen naar de tekst van het bovenvermelde convenant.

Concrete sponsoractiviteiten

Voor beslissingen over sponsors en sponsoring vindt de NBS het noodzakelijk dat er draagvlak is binnen de school en bij de ouders. Derhalve zullen beslissingen over sponsoring pas genomen worden nadat de MR heeft ingestemd.

2. ORGANISATIE VAN HET ONDERWIJS

2.1. BELANGRIJKE ONDERWIJSKUNDIGE UITGANGSPUNTEN

Wat op de NBS als belangrijk wordt beschouwd.

- De kinderen moeten leren zelfstandig, zelfverantwoordelijk en kritisch te zijn. Dit wordt bereikt door het creëren van situaties waarin het kind zijn zelfstandigheid kan vergroten en waarbij het eigen verantwoordelijkheid wordt gegeven, het taakbewust wordt gemaakt en het gestimuleerd wordt in netheid, nauwkeurigheid en concentratie. Onder andere door middel van een doorgaande lijn binnen alle groepen van de school wordt deze zelfstandigheid mede vergroot.
- Het onderwijs is een gezamenlijke taak van ouders en leerkrachten. Daar waar de deskundigheid van de leerkrachten in het begeleiden van leerlingen geen essentiële rol speelt, is participatie van ouders onder verantwoordelijkheid van de betreffende leerkracht gewenst. Het uitgangspunt hierbij is dat de leerkracht verantwoordelijk is voor het primaire proces.
- De NBS wil een harmonische ontwikkeling van het jonge kind mogelijk maken. De vorming op de NBS richt zich dus niet eenzijdig op de intellectuele ontwikkeling. Daarnaast wordt veel aandacht besteed aan:
 - a. de lichamelijke, sociale en emotionele ontwikkeling;
 - b. de creatieve, expressieve, esthetische en culturele ontplooiing;
 - c. de verschillende levensbeschouwingen in de wereld (onder andere middels de zaakvakken geschiedenis, aardrijkskunde en natuur en techniek).
- De NBS wil tegemoetkomen aan de (grote) individuele verschillen. Daarom wordt gezocht naar mogelijkheden voor individualiserend onderwijs door:
 - a. versnelling en vertraging van leerprogramma's voor individuele leerlingen;
 - b. mogelijkheden te bieden tot verrijking en verdieping van de leerstof;
 - c. door middel van goed klassenmanagement werkt het team aan gedifferentieerd onderwijs. Daarbij wordt zelfstandig werken bevorderd en wordt zoveel mogelijk tijd gecreëerd voor de hulp aan individuele kinderen.
- De NBS wil bevorderen dat de kinderen hun specifieke talenten ontdekken en ontwikkelen. Door zo te werken, zullen de nadelen, die nauw samenhangen met het klassikaal systeem, gedeeltelijk opgeheven kunnen worden. Effectief onderwijs moet tenminste de ontplooiing van alle kinderen mogelijk maken.
- De NBS wil veel aandacht besteden aan de motivatie van de individuele leerling. Het kind moet plezier hebben in het leren. Het moet graag naar school gaan omdat daar zijn nieuwsgierigheid wordt bevredigd. De NBS wil het kind ontvankelijk maken voor het nieuwe en het onbekende.

Naast de individualisering is het werken met heterogene groepen belangrijk, omdat de kinderen elkaar dan in intellectueel, emotioneel en sociaal opzicht kunnen beïnvloeden. Ook wil de NBS de kinderen jong leren omgaan met mensen van verschillende geaardheid en leeftijd. Daar waar mogelijk en wenselijk worden hiertoe de jaarklassen doorbroken (keuzecursussen, zie punt 2.2.12).

2.2. ACTIVITEITEN ALGEMEEN

Naast het in de Wet op het Primair Onderwijs (WPO) opgenomen vakkenpakket, wordt extra aandacht besteed aan het navolgende.

2.2.1. KUNSTZINNIGE VORMING EN MUZIEK

Een vakleerkracht muziek geeft één keer per week aan alle groepen een half uur muziekles. Daarnaast zal ook in dit jaar weer worden deelgenomen aan het lokale educatief culturele traject. Via dit traject krijgen alle groepen twee keer per jaar een culturele activiteit aangeboden. Dit kan bijvoorbeeld een theaterbezoek zijn, maar ook een bezoek aan een kunstenaar of een andere culturele activiteit.

Tijdens de keuzecursus (zie 2.2.12) zullen er verschillende onderdelen aan bod komen op het gebied van dans afhankelijk van het aanbod van ouders en externen.

De groepen 8 zullen in de laatste weken een musicalproductie maken met zang en dans en toneel.

2.2.2. BIJZONDERE ACTIVITEITEN EN VIERINGEN

Gedurende het hele schooljaar gaan er groepen op excursie of vindt er een speciale activiteit op school plaats. Groep 7 gaat ieder jaar 4 dagen op schoolkamp.

Het sinterklaasfeest wordt in alle groepen gevierd.

Vlak voor de kerstvakantie is er voor de groepen 1 t/m 8 een Kerstviering die vanuit thema's als "vrede, licht" elk jaar zo sfeervol mogelijk wordt ingevuld.

Aan het einde van het schooljaar sluit iedere groep het jaar af met een eindfeest. Hoogtepunt hierbij is de eerdergenoemde uitvoering van een musical door de leerlingen van groep 8, als afsluiting van hun NBS-tijd.

Omdat vieringen belangrijke gebeurtenissen zijn, vindt hier nog een aantal extra feesten plaats, onder andere herfstfeest, voorjaarsfeest, paasfeest, spelletjesmiddag.

2.2.3. LEVENSBESCHOUWELIJK ONDERWIJS

Een uitgebreide uitleg is te vinden op de site van de NBS (www.nbsbaarn.nl).

Er wordt onderwijs gegeven vanuit een neutraal karakter waarbij de school geen denominatie aanhangt. Wel wordt uitgegaan van gelijkwaardigheid van levensbeschouwelijke stromingen. Tegenover de gelijkwaardigheid van levensbeschouwelijke stromingen staat dat onze maatschappij wel een basis heeft op een christelijke grondslag. Zo zijn veel vrije dagen gebaseerd op christelijke feesten.

Naast het aanbod binnen de reguliere methoden heeft de NBS ook de methode Leefstijl die een zeer breed aanbod heeft op het gebied van sociale vaardigheden en daarmee ook aansluit op allerlei maatschappelijk ontwikkelingen. Soms is dit heel specifiek gericht op andere culturen. Vaak meer algemeen, maar het is zeker dekkend voor de component sociaal emotionele vaardigheden die geschaard kunnen worden onder het begrip levensbeschouwelijk onderwijs.

Daarenboven heeft de NBS gekozen uit de lijst van de erkende feestdagen van de vijf grote godsdiensten. De dagen zijn gekozen op grond van maatschappelijk relevantie. Deze dagen worden opgenomen in de jaarkalender van de NBS. In de groepen wordt op een school breed vastgelegd moment aandacht besteed aan het betreffende feest. Dit kan een kringgesprek zijn, een les, een verwerkingsvorm, etc. De doelstelling is: leerlingen op hun niveau bekend maken met de achtergronden van het betreffende feest.

Overzicht van erkende godsdienstige feestdagen waaraan de NBS expliciet aandacht besteedt:

Joodse feestdagen	Joods Paasfeest
Christelijke feestdagen	Pasen, Kerst
Islamitische feestdagen	Ramadan (Suikerfeest)
Hindoeïstische feestdagen	Lentefeest (Holifeest)

2.2.4. NBS EN ICT

Alle inspanningen op ICT-gebied staan in dienst van de onderwijskwaliteit. De NBS ziet ICT als een krachtig hulpmiddel om die kwaliteit te realiseren. Sleutelbegrippen daarbij zijn: lesstof op maat, rekening houden met verschillen, uitdagend onderwijs, werken op niveau, toekomstgericht, zelfstandig werken, naadloze didactische aansluiting bij de lesmethodes.

Zo wordt er methodegebondensoftware voor rekenen, taal, spelling en verkeer gebruikt. ICT wordt ook ingezet bij remedial teaching en bij het afnemen van toetsen van het leerlingvolgsysteem. Het gebruik van internet, Word en PowerPoint is een vanzelfsprekendheid.

Op school is een computerlokaal met PC's waar een klas op gezette tijden aan het werk kan gaan. Daarnaast heeft elke groep meerdere laptops waaraan gewerkt kan worden. De combinatie van laptops in de klassen en het computerlokaal wordt door het team als ideaal ervaren.

Met de verhuizing naar het nieuwe pand is een ICT-netwerk in gebruik genomen dat helemaal voorbereid is op de toekomst. Zo heeft de school een uitgebreid draadloos netwerk en een glasvezelaansluiting dat voldoende snelheid en bandbreedte geeft.

Ook beschikt de NBS in de groepen 1 tot en met 8 over de laatste generatie e-Boards. Deze touchscreens ondersteunen de lessen doordat direct gebruik kan worden gemaakt van het digitale lesmateriaal van de lesmethodes. Via websites als SchoolTV kan de leerkracht extra informatie aanbieden of een les verder illustreren.

De kennis en vaardigheden van de leerkrachten worden door middel van workshops op peil gehouden met als doel de onderwijskundige integratie van ICT in de dagelijkse lespraktijk te bevorderen. In school is een ICT-coördinator die zich met deze zaken bezighoudt. De ICT-coördinator wordt ondersteund door een externe systeembeheerder.

De leefwereld van kinderen is op het gebied van ICT erg aan verandering onderhevig. Social media wordt steeds meer een vast onderdeel daarvan. De NBS probeert haar leerlingen, met name in de hogere groepen, zo goed mogelijk voor te lichten over het gebruik van deze media en wat de kansen en gevaren ervan zijn (zogenaamde mediawijsheid).

2.2.5. BEWEGINGSONDERWIJS

Vanwege het specifieke karakter van het bewegingsonderwijs werkt op de NBS een vakleerkracht bewegingsonderwijs voor de groepen 3 t/m 8. De groepen 3 krijgen één keer per week les van de vakleerkracht gaan een keer extra buiten spelen. De groepen 4 t/m 8 krijgen twee keer per week. Het is van belang dat de motorische en sociale vaardigheden van de kinderen ontwikkeld worden. Een brede bewegingsbekwaamheid, op een plezierige manier verkregen, draagt bij aan een duurzame sportdeelname en een actieve leefstijl en vrijetijdsbesteding.

Op een bepaalde leeftijd dient het kind echter specifieke basisvaardigheden te beheersen. Aandachtsgebieden zijn: turnen (balanceren, springen, zwaaien), balspelen (balvaardigheid, baltechnieken), atletiek (lopen, springen, werpen), stoeispelen en tikspelen.

In de groepen 3 vindt een motorische screening plaats die wordt verzorgd door de vakleerkracht. Zij is een gediplomeerd motorisch remedial teacher. Voor de kinderen die tijdens de motorische screening naar voren komen en/of opvallen in hun motorische ontwikkeling, bestaat de mogelijkheid extra motorische RT te krijgen.

Elk jaar wordt er een sportdag (Koningsspelen) voor de groepen 3 t/m 8 georganiseerd. Daarnaast doen de groepen 7/8 mee aan het voetbaltoernooi dat georganiseerd wordt vanuit de gemeente Baarn.

Tijdens de keuzecursus krijgen de groepen 5 t/m 8 een gevarieerd aanbod van sporten aangeboden in vier blokken van drie lessen. Het doel van deze lessen is kennismaking met/ontdekken van een nieuwe sport. Het aanbod is enigszins afhankelijk van de lokale sportverenigingen en het sportaanbod via de gemeente. In de afgelopen jaren zijn aan bod gekomen: tafeltennis, judo, rugby, taekwondo, schermen, wandklimmen, badminton, tennis, schaken/dammen, spinning en bootcamp.

2.2.6. ZWEMONDERWIJS

In verband met bezuinigingen is de gemeente Baarn met ingang van het schooljaar 2012-2013 gestopt met de financiële ondersteuning van het schoolzwemmen. Dit betekent dus dat de kinderen van groep 3 geen zwemles meer krijgen onder schooltijd. De NBS wil wel het belang van zwemles voor kinderen benadrukken. Gezien het feit dat Nederland waterrijk is, is het van groot belang dat kinderen zwemvaardig zijn. Mocht het zo zijn dat een ouder om financiële reden niet in staat is om hun kind naar zwemles te laten gaan, dan kan men bij de gemeente een beroep doen op een bijdrage uit het declaratiefonds. Meer informatie (m.b.t. de voorwaarden e.d.) hierover is te vinden op de website van de gemeente Baarn:

https://www.baarn.nl/home/producten-diensten_42689/product/declaratiefonds_727.html

Voor een aanvraag kan de ouder telefonisch contact opnemen met het Loket Wonen, Zorg en Welzijn van de gemeente Baarn. Het loket is telefonisch bereikbaar op werkdagen van 8.00 - 12.00 uur. Het telefoonnummer is (035) 548 16 11. Voor een bezoek aan het loket kan een afspraak gemaakt worden via de Centrale Balie van het gemeentehuis. Het telefoonnummer is: (035) 548 16 11.

2.2.7. DRAMA

Onderwijs gaat gepaard met een sterke drang naar resultaat en cijfers. De NBS gaat er echter vanuit dat zij de totale mens onderwijst en niet uitsluitend verantwoordelijk is voor de cognitieve ontwikkeling van haar leerlingen.

In de dramasles wordt de leerling in zijn totaliteit aangesproken. Met alle theatrale werkvormen worden leerdoelen m.b.t. persoonsvorming en sociale vaardigheden verwezenlijkt. Om een indruk te geven: het vergroten van de expressiemogelijkheden en het zelfvertrouwen, het ontwikkelen van fantasie en creativiteit. Maar ook het leren omgaan met feedback, het bevorderen van communicatie binnen de groep, het leren inspelen op anderen en rekening houden met elkaar.

Al kan men nog zo goed rekenen, zonder bovenstaande eigenschappen kan men zich in de maatschappij geen positie verwerven.

2.2.8. HANDVAARDIGHEID

De leerlingen van groep 3 t/m 8 krijgen lessen in handvaardigheid en textiele werkvormen van de vakleerkracht. Deze lessen worden eenmaal per 14 dagen in een blokkur gegeven. Tijdens deze lessen maken de kinderen kennis met diverse technieken en vaardigheden zoals o.a. ontwerpen, hout en klei bewerken, karton- en papiertechnieken, metaalbewerking, weef- en borduurtechnieken, leerbewerking en textielverwerking.

Naast het zelf maken van werkstukken worden kinderen aangezet tot:

- het verkennen van en kijken naar de omgeving en beeldend werk;
- creatief denken, creatief werken en zelfontplooiing.

2.2.9. KINDERBOEKENWEEK

Elk jaar wordt in de Kinderboekenweek uitvoerig aandacht geschonken aan het Kinderboek. De Kinderboekenweek wordt geopend met een schoolbrede activiteit passend bij het thema. In alle groepen vinden allerlei activiteiten plaats rond het thema van de Kinderboekenweek. Tijdens de week besteden de leerkrachten extra aandacht aan de boeken die aansluiten bij de belevingswereld van hun leerlingen en het thema. Soms gaat een groep naar een boekwinkel of de bibliotheek. Ook vindt er een voorleesuitwisseling tussen de groepen plaats.

2.2.10. NATUUR- EN MILIEU-EDUCATIE

Natuuronderwijs omvat in het huidige onderwijs meer dan biologie en natuurkunde. In dit kennisgebied zit ook de mogelijkheid tot waardenvorming. Daarom wordt nu gesproken van Natuur- en Milieu-Educatie (NME), met als kernvraag: welke invloed heeft jouw doen en laten op de natuur en het milieu om je heen? Die vraag daagt kinderen uit tot nadenken over hun handelen en de positieve en negatieve gevolgen daarvan voor hun omgeving. In de gesprekken die daarover gevoerd worden, wil de school een bijdrage leveren aan de vorming van waarden en normen. De school wil nadrukkelijk geen waardenoverdracht! Elk kind moet leren zelf keuzes te maken en moet die met argumenten onderbouwen. NME is geen nieuw vak, maar een manier om in het natuuronderwijs kinderen bewust te maken van hun verantwoordelijkheid voor de keuzes die zij maken. Naast de methode voor natuuronderwijs geven het aanbod van het NME-centrum en Kasteel Groeneveld, alsmede vele andere buitenactiviteiten ruim stof voor educatieve gesprekken, waarin de kiem gelegd wordt voor een verantwoord omgaan met natuur en milieu.

Voor de groepen 6 bestaat er de mogelijkheid via NME op individuele basis een schooltuintje te nemen waar kinderen, onder leiding van mensen van NME, groenten en bloemen kweken.

2.2.11. BUITENSCHOOLSE – EN/OF (SPORTIEVE) ACTIVITEITEN (O.A. SCHOOL SPORT TOERNOOIEN)

Voor komend schooljaar zijn de volgende (sport)activiteiten gepland:

- | | | |
|------------------------------|----------------------------------|-------------|
| • Woensdag 26 september 2018 | Schoolvoetbaltoernooi | gr. 5 en 6 |
| • Donderdag 11 oktober 2018 | Spelletjesmiddag | gr. 3 en 4 |
| • Dinsdag 16 oktober 2018 | Screening motorische vaardigheid | gr. 3 |
| • Maandag 26 november 2018 | Pietengym | gr. 3 t/m 8 |
| • Vrijdag 12 april 2019 | Sportdag/Koningsspelen | gr. 3 t/m 8 |
| • Vrijdag 22 maart 2019 | Schoolvoetbaltoernooi (Baarn) | gr. 7 en 8 |
| • Woensdag 17 juli 2019 | Eindfeest | gr. 1 t/m 8 |

Daarnaast worden er, in sommige gevallen ook in samenwerking met de gemeente, sportactiviteiten georganiseerd vanuit enkele verenigingen zoals de BAV-winterloop of schaatsen op de lokale kunstijsbaan (deze data zijn op het moment van het verschijnen van de schoolgids nog niet bekend) en op lokaal niveau, zoals een sportdag voor alle Baarnse basisscholen.

2.2.12. KEUZECURSUSSEN

De keuzecursus vindt plaats op vrijdagmiddag het laatste uur en is voor groep 5 t/m 8. Er komen vier blokken van drie lessen. Blok één start na de herfstvakantie, blok twee na de kerstvakantie, blok drie na de voorjaarsvakantie en blok vier na de meivakantie.

Voor elk blok van drie lessen krijgen de kinderen een ruime keuzemogelijkheid uit verschillende cursussen. Het doel van de keuzecursus is iets leren van of kennismaken met een bepaald onderwerp. Hierbij kan gedacht worden aan sport, techniek, creatief, muziek, computervaardigheden enz.

De keuzecursus vindt plaats binnen of buiten school en wordt verzorgd door de leerkrachten, ouders en externen. Bij de externen valt te denken aan bijvoorbeeld sportverenigingen, een schaakclub of een muziekschool. In één schooljaar krijgen alle kinderen vier verschillende cursussen en zo hebben ze na vier jaar 16 cursussen gehad.

2.3. DE ONDERBOUW

2.3.1. ONDERWIJS AAN HET JONGE KIND

De belangrijkste voorwaarde voor het jonge kind om zich optimaal te kunnen ontplooiën is dat hij/zij zich veilig en geborgen voelt op school. Alleen vanuit deze situatie kan een kind zich goed ontwikkelen. Bij ontwikkelen valt te denken aan de fijne en grove motoriek, de auditieve en visuele waarneming, de sociaal-emotionele ontwikkeling en ook aan de voorbereidingen voor het reken- en leesonderwijs.

Verder moet het kind voldoende zelfstandig kunnen werken, een zeker vermogen van werken in groepsverband hebben, zich aan regels kunnen houden, een taak willen aanvaarden en af willen maken en dergelijke. Deze functies hangen onderling samen en staan dus geenszins los van elkaar (bijvoorbeeld motoriek - visuele waarneming: oog-handcoördinatie). Activiteiten die in dit kader ondernomen worden, zijn:

- kringgesprek en bevordering sociaal gedrag;
- werken in hoeken en groepen;
- creatieve activiteiten, zowel handvaardigheid als muzikale vorming;
- bewegingsonderwijs met veel aandacht voor de grove motoriek;
- spreektaalontwikkeling.

Bij dit alles speelt het spelend leren een centrale rol.

2.3.2. INSTROOMGROEPEN

De NBS heeft drie homogene groepen 1. Kinderen die 4 jaar worden, mogen de hele week naar school (op woensdag- en vrijdagmiddag zijn ze vrij). Ze zijn echter nog niet leerplichtig. In overleg met de leerkracht kan besloten worden om een kind korter naar school te laten gaan, bijvoorbeeld vanwege vermoeidheid. Aan het einde van het schooljaar wordt bekeken welke kinderen uit deze groepen naar groep 2a gaan en welke naar groep 2b. Daarbij wordt gekeken naar verhouding jongens/meisjes, sociaal-emotionele factoren en andere belangrijke zaken in de ontwikkeling van het kind. Dit alles betekent dus niet dat kinderen die nu in bijvoorbeeld 1a zitten, automatisch doorstromen naar 2a.

Voor alle duidelijkheid: de school bepaalt de plaatsing in de groepen. Dit principe is overigens voor alle leerjaren van toepassing.

2.3.3. DOORSTROMING HERFSTKINDEREN

‘Herfstkinderen’ zijn kinderen die in oktober, november of december zijn geboren. Over de overgang van herfstkinderen is veel verwarring. Is een novemberkind dat langer kleutert een officiële zittenblijver? Geldt tegenwoordig 1 januari als ijkdatum? Wat zegt de Onderwijsinspectie hier nu precies over?

Niet een datum of de leeftijd van het kind, maar de ontwikkeling van het kind en het oordeel van de school hierover bepalen of het kind overgaat. Van overheidswege is er geen enkele richtlijn of wat dan ook met betrekking tot de keuze die scholen hierin maken. Scholen moeten hun beslissing over overgaan onderbouwen, maar ‘een onderbouwde plaatsingsbeslissing’ is niet gebaseerd op de datum waarop het kind jarig is en voor het eerst naar school gaat en ook niet op een teldatum.

Van het “officieel aanmerken als zittenblijver” van kinderen is in de leerjaren 1 en 2 geen sprake. Voor leerlingen die langer dan een half jaar in groep 1 verblijven, is in de geest van de wet meer onderbouwing nodig voor het herhalen van meer dan de helft van het onderwijsaanbod voor groep 1. Kinderen die langer kleuteren, hebben volgens de inspectie speciale aandacht nodig.

Herfstkleuters die tweeënhalve jaar kleuteren, doen langer dan de gewenste acht jaar over de basisschool. Die ‘extra tijd’ wordt hun niet aangerekend. Alleen kinderen die in de zomervakantie jarig zijn, kunnen precies acht jaar over de basisschool doen. Alle andere kinderen doen er korter of langer over. Omdat er maar één vast moment is waarop een schooljaar aanvangt (1 augustus), ontstaat er onvermijdelijk een spreiding van een jaar.

Er wordt vaak beweerd dat kinderen die langer kleuteren later in hun basisschooltijd niet nog een keer kunnen blijven zitten. Dat is niet zo. Kinderen mogen uiterlijk tot en met het schooljaar waarin zij veertien jaar worden naar de basisschool. Dat betekent dat zelfs een herfstkleuter die drieënhalve jaar kleutert qua leeftijd nog voldoende speling heeft om later nog een keer een groep over te doen.

Het ‘normale’ verloop is dat een kleuter die in mei naar de basisschool gaat, in augustus (opnieuw) in groep 1 komt, als vijfjarige naar groep 2 gaat en als zesjarige in groep 3 begint. De school mag dit echter niet als een automatisme toepassen. Het zou kunnen dat een leerling die in mei voor het eerst op school komt, in groep 1 al zo ver is in zijn ontwikkeling dat hij het volgende schooljaar toe is aan groep 2. Ieder kind moet dus apart op zijn of haar ontwikkeling worden beoordeeld. De inspectie verlangt van scholen dat ze duidelijke criteria opstellen waarmee ze hun beslissing kunnen onderbouwen. Op de NBS is het observatiesysteem van KIIK een belangrijke indicator bij het nemen van deze beslissing.

2.3.4. DOORSTROMING NAAR GROEP 3

In de loop van groep 2 bekijkt de leerkracht of de kinderen toe zijn aan groep 3. Het spelend leren in groep 2 wordt in groep 3 spelend lezen en rekenen. In de groepen 1 en 2 wordt onder andere gewerkt met de werkwijze van ‘Met Sprongen Vooruit’ en de methode Schatkist. Al spelend ontdekken de kleuters het omgaan met boeken. De lees- en rekenvoorwaarden worden gecontroleerd. Als blijkt dat een kind nog niet toe is aan groep 3, adviseren de leerkrachten de ouders, de kleuter nog een jaar te laten “kleuteren”. Er wordt naar gestreefd om in overleg met de ouders een besluit te nemen. Mochten ouders en school er niet uitkomen, dan beslist uiteindelijk de school. Hoewel de leerkrachten van groep 3 zo speels mogelijk met de leerstof omgaan en ruimte bieden voor differentiatie, blijkt het leren lezen en rekenen een hele klus. Als tegenwicht tegen het leren wordt er natuurlijk ook vrij gespeeld.

2.3.5. HET ONDERWIJS IN GROEP 3

In groep 3 is het leren gericht op leren lezen, schrijven en rekenen. Tot kerst ligt de nadruk op het lees/taalgebied. Spelenderwijs, aan de hand van verhalen, spelletjes en werkboekjes, komen de kinderen tot lezen en schrijven. Al na drie maanden lezen ze de eerste boekjes.

Rekenen leren ze onder andere met de methode “Pluspunt” en “Met sprongen vooruit”. Het uiteindelijke doel is natuurlijk het maken van echte sommen. Als het eindelijk zover is, is de rekenhonger van menig kind nauwelijks te stillen. Gedurende het jaar wordt de natuur op de voet gevolgd; de lessen natuuronderwijs sluiten daarbij aan. Naast deze cognitieve vakken is er natuurlijk ook tijd om zowel buiten als binnen te spelen, te knutselen, gymmen en zingen.

2.4. ONDERWIJS VANAF GROEP 4

2.4.1. ONDERWIJS IN MIDDEN- EN BOVENBOUW

Vanaf groep 4 wordt er incidenteel huiswerk gegeven, zoals bijvoorbeeld het automatiseren van de tafels van vermenigvuldiging. Ook in groep 5 blijft het huiswerk incidenteel van aard. Zowel leer- als maakwerk zijn onder andere bedoeld om al enigszins aan structureel huiswerk te wennen. In de groepen 6 t/m 8 wordt het huiswerk structureel. Het gaat dan allereerst om het zorgvuldig leren invullen van de agenda. Het maakwerk is bedoeld als extra oefening van het op school geleerde of het beantwoorden van vragen en het maken van opdrachten. Het leerwerk wordt getoetst en met een cijfer gewaardeerd. Wanneer met name in groep 7 en 8 het huiswerk voor de gehele week wordt opgegeven, kunnen de kinderen ervaring opdoen met het inpassen van het huiswerk in hun andere activiteiten, zoals sport, muziekles, partijtjes enz. Uiteraard wordt er voor gewaakt dat het huiswerk geen te grote aanslag pleegt op de vrije tijd van het kind. Tenslotte verricht niet elk kind even snel en effectief zijn leer- en maakwerk. Daarom wordt er ook systematisch aandacht besteed aan: hoe leer of maak je huiswerk, wat is voor jou de geschikte tijd en plaats.

2.5. ONDERWIJSKUNDIGE VERANDERINGEN

2.5.1. ONDERWIJSKUNDIGE ONTWIKKELINGEN

In het schooljaar 2015-2016 is er Inspectiebezoek geweest. Het verslag van het inspectiebezoek van begin oktober 2015 is te vinden op de site van de Onderwijsinspectie (<http://www.onderwijsinspectie.nl/zoek-en-vergelijk/sector/po/id/2430?pagina=1&zoekterm=baarn>).

Uit het Inspectierapport kwam naar voren dat we als school nog zouden kunnen versterken door bij de kleuters een meer beredeneerd aanbod te realiseren. Naar aanleiding hiervan zijn we met het CPS (schoolbegeleidingsdienst) in gesprek gegaan en zijn we een begeleidingstraject gestart om dit zo snel mogelijk op orde te krijgen. Begin schooljaar 2017-2018 ronden wij dit traject met elkaar af. De leerkrachten van de groepen 1 en 2 zijn onder andere verder geschoold in het werken met de Taxonomie van Bloom. Komend schooljaar zullen we verder werken aan het implementeren van de Taxonomie bij de voorbereiding en uitwerking van de lessen in de groepen 1 en 2. Daarbij zullen de leerkrachten gebruik maken van elkaars kennis en expertise door middel van het uitwisselen van ideeën en materialen.

Ontwikkelingsmateriaal groep 1 en 2

Afgelopen schooljaar hebben de kleutergroepen wederom ontwikkelingsmateriaal mogen aanschaffen. Er is hierbij onder andere gelet op uitdagend en verrijkend materiaal dat in de groepen zelf ingezet kan worden, zodat een groter aantal van de leerlingen kan profiteren van dit aanbod.

Talentontwikkeling

Het afgelopen schooljaar is het LeerLab uitgebreid naar de groepen 1 t/m 3. Komend schooljaar zal er voor de groepen 1 t/m 8 een aanbod zijn vanuit het LeerLab, passend bij het niveau van de leerlingen qua tijd en aanbod.

Komend schooljaar zal de Werkgroep Talentontwikkeling in samenwerking met de leerkrachten van de groepen 3 t/m 8 de verrijkende activiteiten in de klas verder vorm gaan geven. Leerlingen die op een bepaald vakgebied uitdaging nodig hebben, kunnen op die manier tegemoet gekomen worden. In de eerste plaats vindt er verdieping en verrijking plaats voor de vakken rekenen en taal/spelling vanuit de lesmethode. Daarnaast is het mogelijk om tegemoet te komen aan de individuele onderwijsbehoeften van de leerlingen door het werken aan andere verrijkingsopdrachten op het gebied van rekenen en taal/spelling. Daarnaast kunnen kinderen ook projectmatig werken in de klas aan vakoverstijgende thema's. Ook voor de leerlingen die niet in het LeerLab zitten is het mogelijk hiervan mee te profiteren.

Afgelopen schooljaar hebben we diverse materialen mogen aanschaffen die het verrijkende aanbod ondersteunen. Komend schooljaar zullen we het inzetten van deze materialen in de klassen verder vorm gaan geven.

Het komend schooljaar zal er ruimte worden vrijgemaakt voor scholing van het team op onder andere de Taxonomie van Bloom. Vanuit de Taxonomie van Bloom kunnen de leerkrachten verdiepende vragen stellen aan de leerlingen bij onder andere de zaakvakken.

Anti-pestwet

Binnen het team zijn Inge Lenderink, Anneke Hagmolen en Desirée Nieuwland opgeleid tot anti-pestcoördinator. Samen met Mirjam Kramer, Monique Peek en Margriet van Wijk vormen zij de werkgroep Sociale Veiligheid en fungeren zij als aanspreekpunt voor ouder(s)/verzorger(s), leerlingen en teamleden in het kader van het antipestbeleid. Daarnaast leveren zij een actieve bijdrage aan een sociaal veilig schoolklimaat door het geven van voorlichting en het bespreken van het onderwerp op de bouwvergaderingen. Ook zullen zij het bestaande Pestprotocol actueel houden.

3. DE ZORG VOOR KINDEREN

3.1. DE OPVANG VAN NIEUWE LEERLINGEN

Voor de kleuters die niet meteen aan het begin van het nieuwe schooljaar starten in groep 1 is er 1 dagdeel om te wennen voordat zij op 4-jarige leeftijd in de klas komen. Ongeveer drie weken nadat een kleuter ingestroomd is vindt er een startgesprek plaats. De leerkracht heeft het kind leren kennen en kunnen observeren en de ouders hebben het reilen en zeilen van de school ervaren. Bevindingen en eventuele vragen van beide kanten kunnen tijdens dit startgesprek besproken worden.

Kleuters die op de eerste dag van het nieuwe schooljaar starten komen voor de vakantie allemaal tegelijk een middag kennismaken. Na de vakantie is er voor de ouders van groep 1 een kennismakingsavond.

(Zie verder voor aanmelding en plaatsing hoofdstuk 1.7)

3.2. HET LEERLINGVOLGSYSTEEM

Met grote regelmaat worden de cognitieve vorderingen van de leerlingen geregistreerd. Dat gebeurt aan de hand van observatielijsten (groep 1 en 2) en het beoordelen van het werk (dus niet alleen toetsen, proefwerken en overhoringen).

Deze beoordelingen zijn uiteraard methode- en leerkracht gebonden. Omdat ook behoefte is aan een landelijk genormeerde "meetlat" werkt de NBS tevens met het Cito-leerlingvolgsysteem. De methode onafhankelijke toetsen van het Cito-leerlingvolgsysteem leveren aanvullende gegevens over de leervorderingen van leerlingen van groep 1 t/m 8.

Het is een gezamenlijke taak van ouders en leerkrachten de sociaal-emotionele ontwikkeling van het kind goed in de gaten te houden. Wanneer een kind op een sociaal-emotioneel of cognitief onderdeel uitvalt, kan er actie ondernomen worden. De oorzaak en de achtergrond van de uitval worden onderzocht. Voor nadere toelichting zie 3.3 en 3.4.

De toetsen en observatiesystemen die, naast de methodeafhankelijke toetsen, in de loop van het schooljaar op de NBS zullen worden afgenomen zijn:

- Kleuterobservatie KIJK (groep 1-2)
- Cito Taal voor Kleuters (groep 1-2)
- Cito Rekenen voor Kleuters (groep 1-2)
- Sociaal Emotionele Observatie ZIEN (groep 3-8)
- Drie Minuten Toets (technisch lezen op woordniveau) (groep E4-8)
- AVI- toets (groep 3-8)
- Cito Begrijpend Lezen (groep 3-8)
- Cito Spelling (groep 3-8)
- Cito Rekenen Wiskunde (groep 3-8)
- Cito Studievaardigheden (groep 5-8)
- Cito Woordenschat (groep E4-8)
- Cito Werkwoordspelling (groep 7-8)
- Centrale Eindtoets PO (groep 8)

Het leerlingvolgsysteem is een hulpmiddel voor leerkrachten bij het vaststellen of signaleren van mogelijke leer- of sociaal-emotionele problemen. Een gericht gebruik ervan stelt de groepsleerkrachten in staat deze problemen preventief aan te pakken.

AVI: Analyse Van Individualiseringsvormen

AVI is een leestoets die gebruikt wordt als hulpmiddel om het leesonderwijs te individualiseren. De leerlingen worden door middel van de toetsen ingedeeld op AVI-niveau:

start, M3, E3, M4, E4, M5, E5, M6, E6, M7, E7, plus.

Op het rapport wordt het instructieniveau vermeld. Na het behalen van AVI-plus wordt de toets niet meer afgenomen. Het niveau komt dan niet meer voor op het rapport.

Cito LOVS

Op het rapport staan ook de resultaten van het Cito - Leerling- en OnderwijsVolgSysteem (LOVS). Het Cito - LOVS is een methodeonafhankelijk volgsysteem waarmee de leerlingen gedurende hun schoolcarrière worden getoetst. Veelal zal de score die op de rapporten terug te vinden zijn, lijken op de volgende notatie:

Naam van de toets: M6 score

M6 slaat op medio groep 6; E5 betekent eind groep 5, enz.

De score die het kind kan halen, kan variëren van I+ (hoogste niveau) t/m V- (laagste niveau, waarbij een III-score het landelijk gemiddelde is.

Soms kan het gebeuren dat er verschil zit in de resultaten die het kind haalt op de methodegebonden toetsen en de toetsen uit het LOVS. Een mogelijke reden hiervoor kan zijn dat de toetsen uit het LOVS algemene toetsen zijn, die geen rekening houden met de lesmethoden die de school gebruikt. Het kan zijn dat het LOVS iets toetst dat nog niet in onze methode aan bod is geweest.

Dit kan een vertekend beeld geven, maar hoeft niet altijd een reden tot zorg te zijn. De leerkracht kan in dergelijke gevallen aangeven of er reden is tot zorg of dat er sprake is van discrepantie tussen de methodeonafhankelijke toets en de methodegebonden toets.

Bolletjes systeem

Betekenis van de bolletjes:

Goed 00000

Ruim voldoende 0000

Voldoende 000

Matig 00

Onvoldoende 0

ParnasSys

Naast de rapporten, die voor de groepen 3 t/m 8 twee keer en voor de groepen 1 en 2 één keer per jaar worden meegegeven, werkt de NBS met ingang van het schooljaar 2016-2017 met een persoonlijk inlogstelsel in ParnasSys, het Ouderportaal. Met dit systeem krijgen ouders inzicht in relevante schoolzaken voor hun kind(eren) en worden zij op de hoogte gehouden van de vorderingen van hun kind(eren). Via dit ouderportaal krijgen de ouders eveneens toegang tot de (contact)gegevens, absenties, groepsindeling en de (digitale) rapporten. Daarnaast vind ook de planning van de 10-minutengesprekken plaats via het Ouderportaal. Het systeem werkt met gemiddelde cijfers. In de weken voordat de rapporten afgedrukt worden, zijn de rapporten niet zichtbaar omdat de leerkrachten de rapporten dan zelf aan het afronden zijn.

3.3. ALGEMENE LEERLINGENZORG

Het is één van de kerntaken van de NBS als geheel en van alle leerkrachten in het bijzonder de leerlingen met zorg en aandacht te begeleiden. Onderdeel van deze zorg is het tijdig signaleren van leer- en ontwikkelingsproblemen (bijvoorbeeld gedragsstoornissen) dan wel het zicht krijgen op meer dan gemiddelde mogelijkheden van kinderen (bovengemiddeld/hoogbegaafdheid). Op de NBS wordt gewerkt met observatie-modellen en leerlingvolgsystemen op zowel cognitief als sociaal-emotioneel gebied. Met behulp van ontwikkelingsvolgsystemen (KIIJK, Cito-LOVS, schrijfobservaties, protocol dyslexie, ZIEN) en methodegebonden toetsen worden alle ontwikkelingsaspecten nauwlettend in de tijd gevolgd. Het volgen van de sociaal-emotionele ontwikkeling van een kind, wordt gedaan met het observatieprogramma ZIEN.

Om de sociale veiligheid van de kinderen te waarborgen, hanteert de NBS een Pestprotocol opgesteld naar inzichten van Bob van der Meer (APS). Door het vaststellen en streng naleven van omgangsregels wil de NBS een sociaal klimaat garanderen waarin veiligheid en respect voor elkaar vanzelfsprekend zijn. Kinderen, teamleden en ouders zullen zich moeten inzetten deze doelstelling daadwerkelijk te verwezenlijken.

De methode sociaal emotionele ontwikkeling (Leefstijl) is in 2006-2007 geïmplementeerd en in 2008-2009 is de methode vernieuwd.

Als een kind onvoldoende ontwikkeling laat zien, wordt de leerling in een vroeg stadium tijdens de groepsbespreking besproken met de intern begeleider. Hierbij kan worden besloten de leerling extra ondersteuning te geven binnen het groepsplan in de groep. Daarnaast kan de leerling worden aangemeld voor een intern didactisch onderzoek dat zal worden afgenomen door de Remedial Teachers (RT-ers). De aanpak wordt met de ouders besproken en afgestemd.

Indien nodig wordt in goed overleg tussen school en ouders gezamenlijk gekeken naar een verdere zorgstrategie. De NBS kan tevens een beroep doen op een onderwijsondersteuner vanuit het Samenwerkingsverband De Eem. Samen met de intern begeleider, bekijkt de leerkracht welke vervolgstappen genomen kunnen worden. Indien extern diagnostisch onderzoek verstandig lijkt, zal dit aan de ouders voorgelegd worden.

Bij iedere vervolgstap (onderzoek, advies, bespreking, rapportage) worden de ouders betrokken. In het omgekeerde geval dat ouders zelf overwegen een deskundige een onderzoek te laten uitvoeren naar b.v. leer-, ontwikkelings- en/of gedragsproblemen, maar wel samen met of van school vervolgstappen aan de hand van de uitslagen van dit onderzoek verwacht worden, wil de NBS over dit externe onderzoek vooraf geïnformeerd worden en een volledig verslag van het onderzoeksinstituut ontvangen dan wel inzien. Wanneer nadere informatie over vrijgevestigde psychologen, therapeuten, Forhese, het RIAGG, de op kinderen gespecialiseerde afdelingen van de Rijksuniversiteit Utrecht of het Centrum voor Begaafdheidsonderzoek in Nijmegen (verbonden aan de Universiteit) is gewenst, kan contact opgenomen worden met de intern begeleiders.

3.4. INDIVIDUELE LEERLINGENZORG

Vanaf de onderbouw wordt hier veel tijd en aandacht aan gegeven, immers hoe eerder leerproblemen worden onderkend, hoe sneller er resultaat zal zijn in het oplossen ervan. In goed overleg met de leerkracht en de intern begeleider wordt de leerling binnen het groepsplan (GP) op zijn/haar betreffende niveau opgenomen. Ouders worden, indien hun kind opgenomen is in de ondersteuning binnen het groepsplan, hiervan op de hoogte gesteld. Na verloop van enige weken wordt op een vooraf vastgesteld tijdstip geëvalueerd of de extra ondersteuning effect gesorteerd heeft. Dan volgt er een beslismoment (zie schema). Bij alle stappen omtrent de zorg van het kind, worden ouders betrokken.

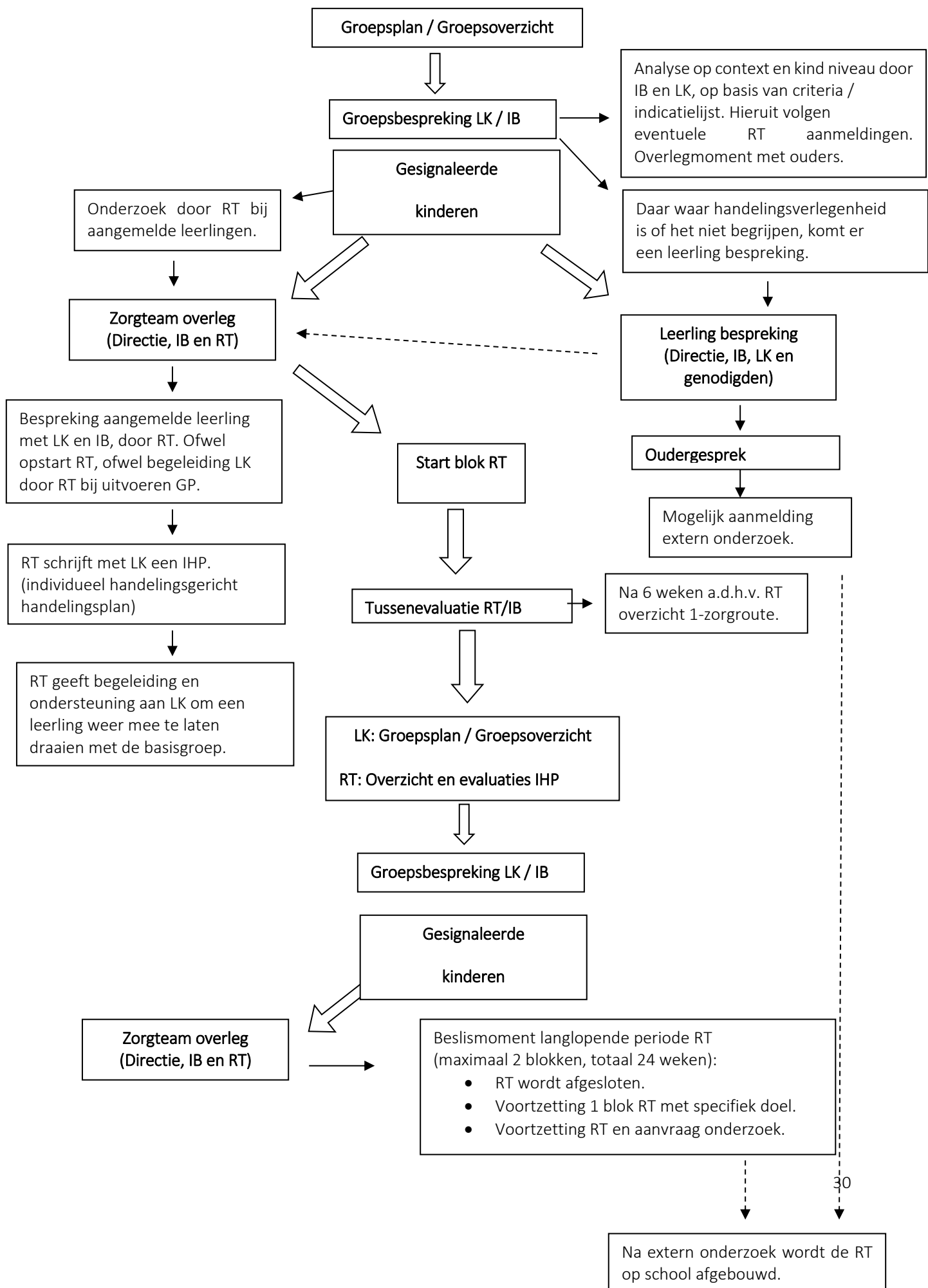

Naast het groepsplan kan er ook remedial teaching (RT), met een individueel handelingsplan, door de remedial teacher buiten de groep plaatsvinden.

Het is niet de bedoeling dat leerlingen jarenlang afhankelijk zijn van systematisch extra hulp buiten het groepsverband. Mocht een leerling met één of meerdere vakgebieden moeite houden, dan wordt daarvoor mogelijk een apart lesprogramma opgesteld.

Daarnaast is er ook individuele leerlingenzorg beschikbaar voor de meer- of hoogbegaafde leerlingen. In feite wordt daarvoor hetzelfde traject gevolgd als voor kinderen met leerproblemen, zij het dat er een groter beroep gedaan wordt op de zelfstandigheid en het vermogen een op maat gesneden programma individueel (soms ook in groepsverband) te doorlopen. Ook is er voor deze leerlingen de mogelijkheid om deel te nemen aan het LeerLab (zie 3.5).

De organisatie en coördinatie van de (interne) leerlingenzorg is in handen van de intern begeleiders (IB). De IB'ers zijn procesverantwoordelijk voor de gehele leerlingenzorg op de NBS.

Het proces van zorgverbreding op de NBS wordt extern ondersteund door het Samenwerkingsverband De Eem. Deze instelling werkt regionaal voor alle basisscholen. Naast het begeleiden van team en directie (zowel inhoudelijk als procesmatig) verzorgt het Samenwerkingsverband ook begeleiding op het gebied van de individuele leerlingenzorg. Op initiatief van de school en in samenwerking met de ouders volgt na aanmelding bij het SWV een startgesprek met de onderwijsondersteuner van het SWV en alle betrokkenen. Met elkaar wordt in kaart gebracht wat nodig is voor de leerling. Een extern arrangement (de school gaat aan de slag met ondersteuning vanuit het SWV) is een van de mogelijkheden tot ondersteuning. Indien noodzakelijk zal verwezen worden naar een extern psychologisch/didactisch onderzoek. Deze onderzoeken vinden plaats wanneer er bij een kind sprake is van (een) hardnekkig(e) leer-, ontwikkelings- en gedragsproble(m)en.

3.4.1. PROCEDURE BIJ DOUBLEREN OF VERSNELLEN

Mocht verleende ondersteuning en zorg onvoldoende effect opleveren, dan kan een verlengd kleuterjaar of doublure (groep 3 t/m 8) geadviseerd worden. Dit besluit dient vergezeld te gaan van een (extern) psychologisch/didactisch onderzoek.

Bij de afwegingen m.b.t. het advies doubleren staat, naast de prestaties op leergebied van de leerling, de vraag centraal 'Is dit zinvol en voegt het een meerwaarde toe aan de ontwikkeling van het kind?'. Wanneer een kind uitvalt op specifieke leergebieden zal overwogen worden of het kind in zijn eigen leeftijdsgroep een aangepast programma (2e leerlijn) kan volgen met aangepaste eind- en tussendoelen. Zonder uitgebreid psychologisch/didactisch onderzoek kan de NBS geen leerling terugplaatsen in een eigen leerlijn. In uitzonderlijke situaties en na grondig overleg met ouders, leerkrachten, remedial teacher en intern begeleider kan voorwaardelijk overgaan een mogelijke optie zijn. Bij de overweging om een leerling te laten versnellen (een groep overslaan) wordt een soortgelijke procedure gevolgd aangevuld met een extern psychologisch onderzoek.

3.5. Inhoud van Het LeerLab

Het LeerLab is een interne peergroup voor (hoog)begaafde kinderen. Het LeerLab heeft als doel (hoog)begaafde kinderen met elkaar in contact te brengen en hen te laten werken aan verrijkende opdrachten op projectbasis.

Het LeerLab stemt het onderwijsaanbod zoveel mogelijk af op de behoefte van het individuele kind in een kleine lesgroep. Van toegevoegde waarde is de extra aandacht die de gespecialiseerde leerkracht kan geven aan deze leerlingen.

Waar wordt aan gewerkt?

Leren Leren

Hierbij gaat het om het ontwikkelen van inzichten en vaardigheden die wezenlijk zijn voor het verwerven en toepassen van kennis. In dat proces zijn taakgerichtheid, doorzettingsvermogen en motivatie van groot belang. Kortom, dit is een goede werkhouding. In feite draait het om een drang tot permanent verder willen leren en ook plezier beleven aan het leren van nieuwe dingen. Daarbij is het uiteraard belangrijk dat je leerdoelen voor jezelf kunt formuleren en in staat bent een goede werkverdeling te maken in de tijd. Dit is het kunnen werken volgens plan. Voorts ook dat je in staat bent verschillende leerstrategieën in te zetten om informatie te verwerven en op te slaan, zodat later getoond kan worden wat geleerd is. Ook het kunnen reflecteren op het eigen leergedrag is van wezenlijk belang, want er valt veel te leren. Zeker ook als het niet helemaal zo gegaan is als je had verwacht. Om dit te oefenen maken we onder andere gebruik van het TASC-schema en de Doelen en Vaardigheden voor Ontwikkeling (DVO) van het Nationaal Expertisecentrum Leerplanontwikkeling.

Leren Denken

Hier gaat het om het ontwikkelen van en reflecteren op hogere denkvaardigheden. Er zijn verschillende denkvaardigheden te onderscheiden, zoals:

- analytisch denken:
inzicht, logisch redeneren, informatie opnemen en weergeven, hoofd- en bijzaken onderscheiden, denkprocessen en oplossingsrichting(en) overzien, objectiviteit;
- creatief denken:
flexibel denken, inventiviteit, associëren en brainstormen, complexe en meerduidige informatie tegelijkertijd overzien, ongewone en originele vragen stellen, problemen in een ander kader plaatsen (out-of-the-box), inlevingsvermogen, subjectiviteit;
- praktisch denken:
doelgericht denken en werken, overzien wat bijdraagt aan het doel en wat niet, zelfkennis: eigen sterke en zwakke kanten kennen, overtuigingskracht, teamwork, plannen, materiaalbegrip

Daarnaast komt ook het kritisch denken aan bod (het controleren van veronderstellingen en informatie, het vormen van een mening, het kunnen onderbouwen van die mening met argumenten en het kiezen van de meest geschikte oplossing aan bod).

Het creatief, praktisch en analytisch denken komt in alle projecten naar voren. Soms wordt er explicieter gewerkt aan één denkvorm, zoals tijdens het project Creatief Denken. Daarnaast werken wij op frequente basis met opdrachten uit het Grote Vooruitwerkklabboek.

Leren (voor het) leven

Hierbij gaat het om het ontwikkelen van kennis, houding en vaardigheden op het intrapersonlijke en interpersoonlijke gebied. Inzicht in jezelf vormt de basis voor het leren leven. Een positief zelfbeeld, weten wat je sterke en minder sterke kanten zijn en daar op een goede manier mee om kunnen gaan. Daarnaast leidt een beter inzicht in jezelf tot een betere communicatie en meer bevredigende relaties met anderen. Goed kunnen omgaan met anderen betekent namelijk niet alleen dat je kunt leren van en met anderen, maar vooral ook dat je beseft welke rol je daar zelf in vervult en op welke manier het mogelijk is jezelf te blijven en te doen wat bij je past.

Proces en reflectie

Tijdens het werken aan het project is niet alleen het product van belang. Er wordt tijd vrij gemaakt voor het leren reflecteren op het proces. De kinderen leren doelen te stellen en op basis van deze doelen leren zij hun voortgang te bekijken. De doelen worden gesteld met behulp van de Doelen en Vaardigheden voor Ontwikkeling. Het reflecteren gebeurt door het inzetten van diverse werkvormen.

Leervragen leren onderzoeken

Hoogbegaafde kinderen denken graag na over uiteenlopende onderwerpen. Zij zijn nieuwsgierig en hebben veel vragen. In het LeerLab leren zij om hun leervragen te onderzoeken volgens een vaste opbouw. Hiermee ontwikkelen ze hun metacognitie. Dit is de kennis en vaardigheden om het eigen denken en handelen te organiseren, sturen en controleren. Metacognitie ontwikkelt zich vanaf ongeveer 8 jaar. De kinderen werken aan een project met behulp van onder andere het TASC-model.

Leren om uitdaging aan te gaan

Kinderen die gewend zijn om goed te presteren, vinden het doorgaans ook belangrijk om goede prestaties te leveren. Zij kiezen daarom graag een veilige weg. In het LeerLab stimuleren we de kinderen om nieuwe dingen uit te proberen. Zij ervaren zo dat je soms buiten je comfortzone moet treden en hoe het voelt als het niet 'in eens' lukt. Dit zijn belangrijke vaardigheden, zeker met het oog op de verdere schoolcarrière van kinderen. Hoogbegaafde kinderen die deze ervaringen niet opdoen lopen vaak vast in het vervolgonderwijs. De juiste benadering, begeleiding en uitdaging helpen deze kinderen om een positief zelfbeeld te ontwikkelen en hun talenten tot hun recht te laten komen. In het LeerLab maken we hierbij gebruik van de Mindset-theorie van Carol Dweck. De kinderen leren wat de Mindset-theorie inhoudt. Tijdens de begeleiding in het LeerLab zal ook feedback gegeven worden op de mindset die de kinderen laten zien.

3.5.1. EVALUATIE

De LeerLab-kinderen worden drie keer per jaar in de cyclus van de 1-zorgroute besproken in een groepsbespreking met de leerkracht(en). De terugkoppeling naar de ouders van de leerlingen in het LeerLab vindt plaats via de leerkracht(en) en via het LeerLab-rapport. Daarnaast is het op verzoek mogelijk om een gesprek te hebben met de leerkracht(en), de intern begeleider en/of de coördinator Talentontwikkeling/leerkracht (meer)begaafdenonderwijs.

Indien een leerling niet volgens verwachting functioneert, zal dit met de ouders worden besproken (ouders, leerkracht, IB/HBC). De mogelijkheid bestaat dat na overleg met alle betrokkenen, door de school wordt besloten dat deelname van een leerling aan het LeerLab zal worden beëindigd.

3.5.2. DEELNAME

Wie kan deelnemen aan het LeerLab?

Kinderen uit de groepen 4 t/m 8 kunnen toegelaten worden als uit de individuele screening van 'Hoogbegaafdheid In-Zicht' blijkt dat een kind aan de voorwaarden om tot (hoog)begaafde prestaties te kunnen komen voldoet én uit een IQ onderzoek blijkt dat het kind over een IQ van 130 of hoger beschikt (Rakit-2, WPPSI of WISC-III).

De kinderen uit de groepen 1 t/m 4 worden geplaatst op basis van een 50% of hogere score op de Quickscan van 'Hoogbegaafdheid In-Zicht'. Deze Quickscan wordt door de groepsleerkrachten ingevuld.

LESTIJDEN

Maandag	08.30 - 12.00 uur	Leerlab groep 8
Dinsdag	08.30 - 12.00 uur	LeerLab groep 4 en groep 5
Donderdag	08.30 - 12.00 uur	LeerLab groep 6
Donderdag	13.00 - 15.00 uur	Begeleiding groep 1/2 en groep 3
Vrijdag	08.30 - 12.00 uur	LeerLab groep 7

3.5.3. INDIVIDUELE BEGELEIDING

Op maandagmiddag en dinsdagmiddag wordt er door de Coördinator Talentontwikkeling/Leerkracht LeerLab individuele begeleiding gegeven aan kinderen die moeite hebben met bijvoorbeeld de executieve functies, Mindset, faalangst, etc. Deze kinderen worden aangemeld door de leerkracht in overleg met de intern begeleider van de onderbouw/bovenbouw. Voorafgaand aan de aanmelding voor de individuele begeleiding worden ouders in een gesprek op de hoogte gesteld. Eventueel is er tijdens de periode van begeleiding een voortgangsgesprek. Na afloop van de individuele begeleiding volgt een terugkoppeling naar ouders.

3.6. PASSEND ONDERWIJS

3.6.1. PASSEND ONDERWIJS

Op 1 augustus 2014 is de Wet Passend Onderwijs van kracht geworden. Doel van de nieuwe wet is dat alle leerlingen, dus ook leerlingen die extra ondersteuning in de klas nodig hebben, een passende onderwijsplek krijgen. De essentie van het onderwijs blijft hetzelfde: *iedere leerling uitdagen het beste uit zichzelf te halen*. Uitgangspunt bij passend onderwijs is: *regulier als het kan, speciaal als het moet*. Er zijn leerlingen die het beste tot hun recht komen in het reguliere onderwijs, dat biedt immers vaak de beste kansen op een vervolgopleiding en meedoen in de samenleving. Terwijl voor andere leerlingen het speciaal onderwijs de meeste mogelijkheden biedt. Om alle leerlingen een passende plek te bieden gaan scholen en hun besturen in een regio met elkaar samenwerken. In elke regio is een samenwerkingsverband opgericht. Voor onze regio is dit het Samenwerkingsverband de Eem.

3.6.2. SWV DE EEM

Samenwerkingsverband (SWV) de Eem is een vereniging van 32 samenwerkende schoolbesturen primair onderwijs voor passend onderwijs in de gemeenten Amersfoort, Baarn, Bunschoten-Spakenburg (Eemdijk), Leusden (Achterveld), Soest (Soesterberg) en Woudenberg.

3.6.3. SWV DE EEM BIEDT HULP

De school en de ouders bepalen samen, in lijn van de mogelijkheden van het kind, wat het beste onderwijsaanbod is. Lukt dat niet? Dan biedt SWV de Eem hulp bij passend onderwijs.

3.6.4. EEN PASSEND ONDERWIJSAANBOD VOOR ELK KIND

SWV de Eem wil voor elk kind een passend onderwijsaanbod met de juiste ondersteuning voor een optimale ontwikkeling. Het zal scholen stimuleren, faciliteren en coachen bij het inzetten van de juiste voorzieningen zo dicht mogelijk bij het kind op school. De onderwijsondersteuner speelt hierbij een centrale rol.

De komende jaren wil SWV de Eem, samen met de scholen en ouders, dit bereiken door:

- een stevig fundament in het regulier onderwijs middels de basisondersteuning;
- een duidelijke ondersteuningsroute in de regio;
- efficiënte en gerichte toewijzing van extra onderwijsondersteuning;
- een dekkend netwerk aan voorzieningen in regio de Eem;
- een open en transparante samenwerking met ouders en verzorgers;
- samenwerking met ketenpartners en goede afstemming van verantwoordelijkheid.

3.6.5. INFORMATIEPUNT PASSEND ONDERWIJS VOOR OUDERS

Met de invoering van passend onderwijs leven er ook allerlei vragen. Vragen als: “Hoe krijg ik de hulp geregeld die mijn kind nodig heeft?” of “Op welke school kan ik mijn kind met een beperking nu het beste aanmelden?”.

In gesprek met de school krijgen ouders antwoord op deze vragen. Heeft de ouder extra informatie nodig of wil de ouder praten met iemand die meedenkt over de oplossing van het probleem, dan kunnen zij terecht bij het Informatie Punt Passend Onderwijs voor Ouders.

Bel of mail met vragen:

Telefoon: 033 - 760 11 91

E-mail: info@swvdeem.nl

Telefonisch spreekuur/inloop:

Maandagmiddag: 13:30 uur - 16:00 uur

Donderdagochtend: 09:00 uur - 12:00 uur

www.swvdeem.nl

4. DE LEERKRACHTEN

4.1. SAMENSTELLING TEAM

	ma	di	wo	do	vr
1a	Marijke Vringer	Marijke Vringer	Marijke Vringer	Inge Zijlstra	Inge Zijlstra
1b	Monique Gerretzen	Monique Gerretzen	Monique Gerretzen	Joyce Langelaar	Joyce Langelaar
1c	Monica van der Veen	Monica van der Veen	Lieke Willemstijn	Monica van der Veen	Monica van der Veen
2a	Annemieke van Soest	Annemieke van Soest	Annemieke van Soest	Annemieke van Soest	Annemieke van Soest
2b	Pascal Leijen	Pascal Leijen	Pascal Leijen	Pascal Leijen	Pascal Leijen
3a	Ingrid Camper	Ingrid Camper	Ingrid Camper	Ingrid Camper	Ingrid Camper
3b	Monique Peek	Monique Peek	Monique Peek	Lieke Willemstijn	Monique Peek
4a	Susanne Honingh	Susanne Honingh	Laura Berger	Susanne Honingh	Susanne Honingh
4b	Chantal de Schepper	Chantal de Schepper	Chantal de Schepper	Laura Berger	Laura Berger
5a	Michelle Sevinga	Mirjam Wijsman	Mirjam Wijsman	Mirjam Wijsman	Mirjam Wijsman
5b	Carlijne Prince	Carlijne Prince	Loes Van den Hof	Loes Van den Hof	Loes Van den Hof
6a	Ineke van den Berg	Ineke van den Berg	Ineke van den Berg	Vacature	Vacature
6b	Dennis Berendsen	Dennis Berendsen	Dennis Berendsen	Dennis Berendsen	Dennis Berendsen
7a	Ilse Slop	Ilse Slop	Victor Weener	Victor Weener	Victor Weener
7b	Inge Lenderink	Inge Lenderink	Inge Lenderink	Inge Lenderink	Inge Lenderink
8a	Victor Weener	Mirjam Kramer	Mirjam Kramer	Mirjam Kramer	Mirjam Kramer
8b	Edith van Rijswijk	Edith van Rijswijk	Saranda van Andel	Saranda van Andel	Saranda van Andel
HV	Dawn Camou	Dawn Camou	-	Dawn Camou	-
Gym	Myrthe van Weerdenburg	Myrthe van Weerdenburg	Myrthe van Weerdenburg	Myrthe van Weerdenburg	Myrthe van Weerdenburg
Drama	Holger de Nooij	-	-	-	-
Muziek	-	-	Majel Lustenhouwer	Majel Lustenhouwer	-
IB BB	Desirée Nieuwland	Desirée Nieuwland	Desirée Nieuwland	-	Desirée Nieuwland
IB OB	-	Cäthe Jacobs	Cäthe Jacobs	Cäthe Jacobs	Cäthe Jacobs
Talentont	Jessica Scheers-van Dijk	Jessica Scheers-van Dijk	-	Jessica Scheers-van Dijk	Jessica Scheers-van Dijk
RT	Ellen Jumelet Margaret Doppenberg	Ellen Jumelet Annemarie Laseur	-	Annemarie Laseur Margaret Doppenberg	-
OA	Linda Kappen Suzan Yildiz Isabelle Dokter Dunja Oostheim	Linda Kappen Suzan Yildiz Isabelle Dokter Dunja Oostheim	Linda Kappen Suzan Yildiz Isabelle Dokter Dunja Oostheim	Linda Kappen Suzan Yildiz Isabelle Dokter Dunja Oostheim	Linda Kappen Suzan Yildiz Isabelle Dokter Dunja Oostheim
DIR	Henk van Droffelaar	Henk van Droffelaar	Henk van Droffelaar	Henk van Droffelaar	Henk van Droffelaar
Adj. DIR	Jaapjan Eringa	Jaapjan Eringa	Jaapjan Eringa	Jaapjan Eringa	Jaapjan Eringa
Secr.	Lianne van Olmen	Lianne van Olmen	-	Lianne van Olmen	Lianne van Olmen (ochtend)
Conciërge	Laurens de Vlieger	Laurens de Vlieger	Laurens de Vlieger	Laurens de Vlieger	Laurens de Vlieger
ICT	Margriet van Wijk	Margriet van Wijk	Margriet van Wijk	Margriet van Wijk	-

4.2. WIJZE VAN VERVANGING

Op de NBS bestaan twee soorten vervanging, namelijk

- vervanging wegens ziekte en/of bijzondere omstandigheden
- vervanging i.v.m. andere activiteiten binnen of buiten de NBS.

4.2.1. VERVANGING WEGENS ZIEKTE EN/OF BIJZONDERE OMSTANDIGHEDEN

Het kan voorkomen dat een leerkracht wegens ziekte of andere zwaarwegende omstandigheden geen werkzaamheden kan verrichten. De NBS is dan aangewezen op het bestand van vaste invallers. Deze invallers zijn volledig bevoegde leerkrachten. In zeer uitzonderlijke gevallen kan het voorkomen dat er een groep naar huis moet worden gestuurd. Kinderen die thuis niet opgevangen kunnen worden, moeten op school blijven of mogen, met toestemming van de ouders, mee met een vriendje/vriendinnetje.

4.2.2. VERVANGING IN VERBAND MET ANDERE ACTIVITEITEN

Er zijn leerkrachten die wegens compensatieverlof of andere taken binnen school, vervangen worden door een andere leerkracht. Bijvoorbeeld in het geval van de collega's met een volledig dienstverband. Zij worden, in verband met de CAO, gecompenseerd als ze meer dan 930 uur lesgeven.

4.3. STAGEBEGELEIDING

De NBS rekent het tot haar maatschappelijke verantwoordelijkheid een blijvende bijdrage te leveren aan de opleiding van toekomstige onderwijsgevendens. Bovendien dragen deze studenten bij aan de ondersteuning van een breed onderwijsaanbod.

De school biedt daarom stageplaatsen aan studenten van de opleiding voor onderwijsassistent, de PABO en de Academie voor Lichamelijke Opvoeding aan.

4.4. NASCHOLING

Alle groeps- en vakleerkrachten nemen deel aan bijscholingsprogramma's voor onderwijsgevendens. Op basis van zowel persoonlijke keuzes van de collega's als vanuit het meerjaren onderwijskundig beleidsplan, dan wel recente ontwikkelingen, wordt op zowel individuele basis als vanuit het collectief aan de verdere professionalisering van het team gewerkt. Onderling wordt deze kennis weer doorgegeven.

Binnen ieders takenpakket zijn, conform de CAO, per jaar voldoende uren en studiedagen beschikbaar voor de bevordering van de (eigen) deskundigheid.

5. DE OUDERS

5.1. BELANG VAN DE BETROKKENHEID VAN DE OUDERS

De NBS hecht grote waarde aan de betrokkenheid van de ouders bij de school. Uit onderzoek is gebleken dat op scholen waar de ouders een grotere betrokkenheid tonen dit tot betere resultaten van kinderen leidt. De kinderen voelen zich beter thuis op school als de ouders een goed contact hebben met school, weten wat er dagelijks met de kinderen wordt gedaan, er thuis over praten en er rekening mee houden. De NBS probeert ouders hierin te stimuleren, niet in de laatste plaats door een zo breed mogelijke informatievoorziening.

5.2. INFORMATIEVOORZIENING

De NBS informeert de ouders op verschillende manieren over de gang van zaken op school.

Tijdens de eerste weken van het schooljaar worden kennismakingsavonden gehouden. De ouders worden uitgenodigd om kennis te maken met de groepsleerkrachten die tijdens die avond vertellen wat het kind dat jaar te wachten staat. Aandacht wordt gegeven aan de lesmethodes, de werkwijze en activiteiten. Er is ruim gelegenheid om vragen te stellen.

De schoolgids staat op de website (www.nbsbaarn.nl) van de school. Hierin staan alle, voor het komende jaar, belangrijke gegevens vermeld, zoals bijvoorbeeld: groepsindeling, invalkrachten, vakantie-rooster, verlof, schoolbenodigdheden, etc. Ook wijzigingen die gedurende het schooljaar plaats zullen hebben, zijn hierin zoveel mogelijk vooraf gemeld.

De jaarplanning komt in de agenda van de website te staan.

Eenmaal per half jaar wordt door het bestuur van de NBS een ledenvergadering uitgeroepen. Bij de uitnodiging voor de ledenvergadering worden de notulen van de laatste ledenvergadering, belangrijke wijzigingen op school, de begroting dan wel de jaarrekening en de agenda opgenomen.

Om de week wordt op vrijdag aan de ouders de "Informatiebrief" gemaïld. Hierin staat actuele informatie over schoolaangelegenheden zoals belangrijke data, bijeenkomsten en afspraken. Ook het bestuur, de medezeggenschapsraad en de oudercommissie kunnen via dit bulletin berichten doorgeven.

Van actuele zaken worden de ouders via een e-mail op de hoogte gesteld.

Daarnaast wordt er gebruik gemaakt van het ouderportaal van ParnasSys (zie 3.2). Naast de (contact)gegevens van de leerlingen en hun ouders, zijn hier de schoolresultaten van de leerlingen te volgen.

5.3. INSpraak

De ouders hebben inspraak/medezeggenschap via het schoolbestuur, de ledenvergaderingen en de medezeggenschapsraad.

De vereniging

Twee keer per jaar wordt een ledenvergadering gehouden. Er wordt een agenda opgesteld en leden kunnen agendapunten opvoeren via de secretaris van het bestuur.

In het schoolbestuur hebben, in beginsel, uitsluitend leden van de Vereniging Nieuwe Baarnsche School zitting. Bij een vacature wordt er onder de leden een oproep gedaan. Er geschiedt benoeming en verkiezing conform de statutaire voorschriften van de vereniging. Een exemplaar van deze statuten is op verzoek verkrijgbaar bij de secretaresse.

De medezeggenschapsraad

Alle scholen hebben verplicht een medezeggenschapsraad (MR). De MR vertegenwoordigt zowel de ouders als het personeel i.e. de leerkrachten en neemt namens hen een standpunt in ten opzichte van het beleid van het bestuur en de directie.

De MR bestaat uit acht leden, vier ouders en vier personeelsleden die worden voorgedragen en gekozen door haar achterban.

De samenstelling van de MR is momenteel als volgt:

Oudergeleding	teamgeleding
Patricia Hofstede (voorzitter) Willemijn van Helbergen Dorian Dethmers (vacature) Secretaris (vacature)	Dennis Berendsen Ineke van den Berg Mirjam Kranenburg-Kramer Victor Weener

De taken en bevoegdheden van de MR zijn vastgelegd in de Wet Medezeggenschap Scholen (WMS) en in het reglement Medezeggenschap NBS. De MR houdt zich bezig met diverse zaken die school aangaan, zoals veranderingen in onderwijs, inzet van de beschikbare personeelsformatie en de daarbij horende taakverdeling, de financiën, arbeidsomstandigheden en veiligheid voor personeel en leerlingen, inzet van ouders, na- en tussenschoolse opvang, nieuwbouw of verbouwing van de school. Afhankelijk van het onderwerp heeft de MR advies- en/of instemmingsrecht. Per onderwerp kan het recht van de oudergeleding anders zijn dan het recht van de teamgeleding.

De voornaamste taak van de MR is de toetsing en beoordeling van het door het bestuur en directie voorgenomen beleid. Een andere belangrijke (wettelijke) taak is het onderling overleg en de openheid tussen ouders, leerlingen en personeel te bevorderen. De MR mag ter zake van alle aangelegenheden de school betreffende inlichtingen vragen en voorstellen doen.

Zowel ouders als leerkrachten hebben dus invloed op het beleid van de school. De inzichten en ideeën van ouders en leerkrachten hoeven niet altijd over een te komen met die van de directie en het bestuur. Daarom is het goed dat zowel vertegenwoordigers van ouders als leerkrachten in overleg met de directie en het bestuur tot bepaalde standpunten en afspraken komen. De MR spreekt dan ook regelmatig met directie en minstens eenmaal per jaar inhoudelijk met bestuur.

In het schooljaar 2018 -2019 houdt de MR zich onder andere bezig met de volgende onderwerpen:

- schoolplan 2019-2023
- sociaal emotionele vorming
- ouderbetrokkenheid
- samenwerking met directie en bestuur
- zichtbare MR

De vergaderingen zijn voor ouders van leerlingen en voor personeelsleden van de NBS toegankelijk. De vergaderdata staan op de website van school vermeld.

Van het openbare gedeelte van de vergaderingen wordt een verslag gemaakt. Dit verslag wordt naar het personeel, de directie, het bestuur en de Commissie van Toezicht gestuurd. Ouders kunnen de verslagen tot nu toe op aanvraag inzien.

Voor vragen of overleg kunnen de MR-leden altijd rechtstreeks benaderd worden dan wel kan een e-mail gestuurd worden naar mr@nbsbaarn.nl

5.4. INZET VAN OUDERS

De ouders maken zich op tal van terreinen verdienstelijk voor de NBS.

Klassenouder

Elke klas kent het fenomeen klassenouders. Een klassenouder wordt ingeschakeld op het moment dat de leerkracht hulp kan gebruiken. Te denken valt o.a. aan het regelen van vervoer tijdens excursies, helpen bij feesten enz. De klassenouder heeft regelmatig contact met de groepsleerkracht.

Oudercommissie

De oudercommissie (OC) bestaat uitsluitend uit ouders wiens kinderen onderwijs volgen aan de NBS. Zij functioneert onder de verantwoordelijkheid van de directeur en verleent brede ondersteuning bij het organiseren en uitvoeren van allerlei binnen- en buitenschoolse activiteiten en festiviteiten. Zo organiseert de oudercommissie de aankleding/decoratie, hapjes/drankjes en de fysieke invulling (figuratie) tijdens sportevenementen, feesten, vieringen etc. waardoor ieder evenement net even dat extra bijzondere of leuke tintje krijgt en de school meer de mogelijkheid geeft aandacht te besteden aan bepaalde onderwerpen en van een activiteit nog meer een feestje kan maken zonder dat dit meer vraagt van het team. Afhankelijk van de ingeroosterde activiteiten, hebben de algemene leden en voorzitter(s) overleg over de bijpassende rol en de mogelijkheden en uiteindelijke invulling van deze activiteiten door de OC.

De directeur is contactpersoon namens het team, de voorzitter(s) zijn het aanspreekpunt binnen de OC. De directeur en voorzitter(s) stemmen jaarlijks de wensen en mogelijkheden op elkaar af in een separaat overleg. De oudercommissie wordt daarnaast door de directie vanzelfsprekend veelvuldig geïnformeerd over de schoolorganisatie indien dit van toepassing is op de activiteiten en werking van de OC, doch is geen inspraakorgaan, zoals in de wet vastgelegd.

Een draaiboek dient als leidraad voor de OC met daarbij een omschrijving van de uit te voeren taken en mogelijke invulling van deze taken en de tools die de OC tot haar beschikking heeft.

De samenstelling van de OC voor het schooljaar 2018-2019 is als volgt:

- Nada El Deeb – Metwalli (voorzitter, penningmeester)
- Irene van Hartskamp
- Mariet Kreeftenberg
- Marion Teunissen
- Marieke Berg
- Milling Verhoeven
- Alena Tromp
- Sabine Willemsen
- Anouk van Dongen
- Simone Kuijpers-Wolf
- Marieke Huizer

Voor contactinformatie, zie de bijlage.

Naast en samenhangend met de OC bestaan er drie aparte commissies met ieder een eigen verantwoordelijkheid en activiteit, waarbij ouders een rol spelen, dit zijn de bibliotheekouders, de verkeersouders en de overblijfcommissie.

Verkeersouders/verkeersbrigadiers

De verkeersouders ondersteunen de school bij de invulling en uitvoering van de diverse werkzaamheden en acties die gerelateerd zijn aan de verkeersveiligheid. Zie verder ook hoofdstuk 1.8.3. Voor contactinformatie, zie de bijlage.

Bibliotheekouders

De NBS heeft een zich steeds uitbreidende bibliotheek. Door de fijne hulp van bibliotheekouders kunnen de kinderen regelmatig een boek lenen.

Overblijfcommissie

De NBS biedt de mogelijkheid aan uw kind(eren) om tussen te middag over te blijven. De overblijfcommissie draagt er zorg voor dat dit op een plezierige, veilige en stabiele wijze verloopt. Door de inzet van een vaste ploeg vrijwillige overblijfmedewerkers, biedt de NBS uw kind(eren) een vertrouwd gezicht bij het overblijven. Om de kwaliteit te waarborgen, is er in het schooljaar 2015-2016 aandacht besteed aan de professionalisering van het overblijven, waarbij te denken valt aan de vereiste van het hebben van een Verklaring Omtrent Gedrag en het opstellen en naleven van afspraken en spelregels op het schoolplein. Zie verder hoofdstuk 8.5 inzake het overblijven zelf. Voor contactinformatie, zie de bijlage.

Tenslotte wordt bij excursies, klasgebonden activiteiten en keuzecursussen regelmatig de hulp ingeroepen van ouders.

5.5. CONTACT EN OVERLEG

Tijdens het schooljaar zijn er drie rondes van oudermiddagen/-avonden (met uitzondering van groep 8) waarbij gelegenheid wordt geboden tot een 10-minutengesprek met de leerkracht van het kind. De data van de ouderavonden staan vermeld op de jaarkalender. Tijdens dit gesprek worden de vorderingen van het kind besproken. Als daar aanleiding toe bestaat, is er natuurlijk altijd de mogelijkheid tussendoor een gesprek met de leerkracht aan te vragen. Indien noodzakelijk zal de intern begeleider daar ook bij betrokken worden. Ook kan contact met de leerkracht worden gelegd door middel van een telefonische afspraak (hoofdstuk 8.2) of via de mail (hoofdstuk 8.3).

5.6. KLACHTENPROCEDURE

Overall waar gewerkt wordt, zijn weleens misverstanden of worden er af en toe fouten gemaakt. In de meeste gevallen is een gesprek met betrokkenen voldoende om de lucht te klaren. Daar het streven van de NBS is dat wij elkaar serieus nemen en wij goed naar kinderen en hun ouders willen luisteren, leggen wij u hieronder de mogelijkheden uit voor het zoeken naar de best mogelijke oplossing. Mocht u het gevoel krijgen dat u niet serieus genomen wordt, of dat er niet goed naar u geluisterd wordt, dan kunt u de zaak bespreken met de directie of een van de interne contactpersonen.

Elke ouder of elk kind kan een beroep doen op de interne contactpersonen als er problemen zijn. Het kunnen klachten zijn waar u of uw kind niet met de leerkracht over wilt of durft te praten. In overleg met een interne contactpersoon wordt bekeken wat er moet worden gedaan of wie er moet worden ingeschakeld om tot de best mogelijke oplossing te komen. Zeker wanneer er sprake is van machtsmisbruik, is het verstandig om de interne contactpersonen te raadplegen. We spreken van machtsmisbruik als het gaat om intimidatie, fysiek geweld, inbreuk op de privacy, pesten en dergelijke. Tevens bestaat er te allen tijde de mogelijkheid om contact op te nemen met de vertrouwenspersoon die aan de school verbonden is. De vertrouwenspersoon

is onafhankelijk, werkt anoniem en heeft een geheimhoudingsplicht. Wanneer alle partijen er desondanks niet uitkomen, kan men een beroep doen op de landelijke klachtenregeling. De directeur of de interne contactpersoon helpt u met het doorverwijzen naar de landelijke klachtencommissie. De commissie beoordeelt de klacht en geeft een bindend advies. De klachtenprocedure is op te vragen op school.

De interne contactpersonen zijn:

- Mevrouw Saranda van Andel svanandel@nbsbaarn.nl
- Mevrouw Ineke van den Berg ivdberg@nbsbaarn.nl

De vertrouwenspersoon is:

- Mevrouw Heleen de Jong info@heleendejongadvies.nl 06-25024555

6. DE RESULTATEN VAN HET ONDERWIJS

6.1. PROCEDURE TOELATING VOORTGEZET ONDERWIJS

Sinds schooljaar 2014-2015 is het schooladvies leidend bij de plaatsing van leerlingen in het voortgezet onderwijs. Daarnaast is afgelopen schooljaar de centrale eindtoets primair onderwijs (PO) ingevoerd. De NBS neemt naast taal en rekenen ook het onderdeel wereldoriëntatie af. Het onderdeel studievaardigheden is sinds vorig jaar opgenomen in de onderdelen taal en rekenen.

Op de site <https://www.centraleeindtoetspo.nl> is alle informatie hierover te vinden.

Onderstaand de procedure en in het kort de planning zoals de NBS die hanteert rondom het schooladvies in groep 8 en de aanmelding voor het voortgezet onderwijs:

- | | |
|---------------|---|
| Juni: | Er wordt in groep 7 bij de laatste 10-minuutgesprekken een indicatie voor het VO gegeven. Deze indicatie komt op het eindrapport. De ouders worden in dit gesprek ook gevraagd naar hun verwachting van het vervolgonderwijs van hun kind. |
| Aug./sept. | Tijdens de kennismakingsavonden wordt in de groepen 7 en 8 uitgelegd hoe de indicatie-het voorlopig – en eindadvies tot stand komt en naar ouders wordt gecommuniceerd. |
| November | De oudergesprekken in groep 8 worden met de kinderen en de ouders gehouden. Hierbij wordt het voorlopig advies van de school besproken. |
| Vanaf januari | De inschrijfformulieren voor het Baarnsch Lyceum, Griffland, de Waldheim en andere middelbare scholen worden aangeboden. |
| Januari | Informatieavond voor de ouders van de groepen 7 en 8, waarbij structuur van het voortgezet onderwijs wordt uitgelegd door iemand van een voortgezet onderwijs school uit onze regio. Deze avond wordt georganiseerd door en gehouden op de NBS. |
| Jan./feb. | Scholenmarkten. Informatie hierover is opgenomen in de jaarkalender en kunt u vinden op de website www.bavoeemland.nl . |
| Februari | Op het eerste rapport komt een eindadvies van de leerkracht te staan. De gesprekken worden gehouden met de kinderen en de ouders. Het eindadvies wordt tijdens dit gesprek besproken. |
| 15 maart | Dit is waarschijnlijk de uiterste inleverdatum van de aanmeldingen op het VO in deze regio. |
| April | Tussen 15 april en 15 mei wordt jaarlijks de Centrale Eindtoets PO afgenomen op drie opeenvolgende schooldagen. In 2018 zal dat zijn op dinsdag 17, woensdag 18 en donderdag 19 april. |

Binnen de regio Eemland wordt ernaar gestreefd om zoveel mogelijk een eenduidig schooladvies te geven.

Keuzemogelijkheden hiervoor zijn:

- Geschied voor VWO
- Geschied voor HAVO
- Geschied voor VMBO-Theoretisch (MAVO)

Geschikt voor VMBO-Gemengde leerweg
 Geschikt voor VMBO-Basis/Kader.

In uitzonderlijke gevallen kan er een dakpan advies gegeven worden zoals:

Geschikt voor MAVO/HAVO
 Geschikt voor HAVO/VWO.

6.2. FEITEN EN CIJFERS OVER DE NBS

Leerlingen

De NBS wordt bezocht door 453 leerlingen, onderverdeeld in 234 jongens en 219 meisjes (stand 1 oktober 2016). Na 1 oktober 2016 zullen er nog 36 leerlingen (18 jongens en 18 meisjes) instromen, zodat medio mei 2017 er 486 leerlingen onze school bezoeken.

De NBS bestaat uit 17 groepen met een gemiddelde groepsgrootte van 30 leerlingen.

Het is niet relevant om in dit stuk cijfers te plaatsen over de hoeveelheid begeleiding, het aantal zittenblijvers en kinderen die een groep overslaan. Cijfers zijn leerling- en groepsgebonden en variëren per jaar. Wel wordt hieronder weergegeven welke adviezen er de afgelopen jaren zijn gegeven. De opleidingen van VBO en MAVO zijn samengevoegd tot het VMBO (Voorbereidend Middelbaar Beroeps Onderwijs). Wanneer er VMBO/theoretisch staat, dan wordt daar de voormalige MAVO mee bedoeld. Staat er VMBO/kadergericht, dan kan daar VBO voor gelezen worden. Het VSO staat voor Voortgezet Speciaal Onderwijs.

Cursus	Gem. score NBS	VMBO Kadergericht	VMBO Theoretisch	VMBO TL/HAVO	HAVO	HAVO/VWO	VWO
1999-2000		9%	16%		18%	18%	57%
2000-2001		8%	19%		26%	26%	47%
2001-2002		3%	7%		44%	44%	46%
2002-2003		1%	12%		33%	33%	54%
2003-2004	540,4	3%	8%		33%	33%	56%
2004-2005	541,9	4%	10%		17%	17%	69%
2005-2006	543,1	7%	18%		25%	25%	49%
2006-2007	541,3	2%	4%		34%	34%	57%
2007-2008	542,7	0%	7%		37%	37%	56%
2008-2009	540,7	2%	15%		30%	30%	53%
2009-2010	541,3		2%		8%	38%	52%
2010-2011	541,7		0%		15%	27%	58%
2011-2012	541,6	1%	1%		9%	25%	64%
2012-2013	539,3				32%	32%	36%
2013-2014	540,3		1%		15%	42%	42%
2014-2015	540,3		5%		10%	37%	48%
2015-2016	542,2		2%		5%	33%	60%
2016-2017	541,7		0%		12%	36%	52%
2017-2018	540,6	0%	10%	5%	16%	17%	52%

Personeel

Het totale personeelsbestand bestaat uit 43 personen, 37 vrouwen en 6 mannen, onderverdeeld in 31 groeps- en vakleerkrachten, 3 RT-ers, 2 intern begeleiders, 1 talentontwikkeling, 4 onderwijsassistenten, 1 conciërge, 1 ICT'er, 1 adjunct-directeur, 1 algemeen directeur en 1 secretaresse. Verder maakt de NBS op freelancebasis gebruik van 1 vakleerkracht muziek. Er is een vaste groep van invalleerkrachten beschikbaar.

7. REGELING SCHOOL- EN VAKANTIETIJDEN

7.1. SCHOOLTIJDEN

De schooltijden zijn:

maandag, dinsdag, donderdag, vrijdag: 08:30 - 12:00 uur en 13:00 - 15:00 uur
woensdag: 08:30 – 12:30 uur
Op vrijdagmiddag zijn de groepen 1 t/m 4 vrij.

7.2. VAKANTIEROOSTER 2018 - 2019

Herfstvakantie	22 oktober tot en met 26 oktober 2018
Kerstvakantie	vrijdag 21 december tot en met 4 januari 2019
Voorjaarsvakantie	vrijdag 22 februari tot en met 1 maart 2019
Meivakantie	vrijdag 19 april tot en met 4 mei 2019 <i>Goede Vrijdag en Pasen vallen in de meivakantie</i>
Hemelvaartsdag	donderdag 30 mei en vrijdag 31 mei 2019
Pinksterweekend	maandag 10 juni 2019
Zomervakantie	22 juli tot en met 30 augustus 2019

7.3. VERLOF BUITEN DE REGULIERE VAKANTIES

De Leerplichtwet kent een beperkt aantal redenen, waarvoor ouders vrijstelling van het schoolbezoek voor hun kind(eren) kunnen vragen. Deze zijn:

Richtlijnen extra en bijzonder verlof buiten de schoolvakanties

Gewichtige omstandigheden (art. 11 onder g en art. 14, lid 1)

Gewichtige omstandigheden zijn gezin- en familieaangelegenheden die buiten de wil en de invloed van de ouders en het kind liggen, bijvoorbeeld: huwelijk van bloed- en aanverwanten, ambts- en huwelijksjubileum, verhuizing, ernstige ziekte en overlijden van familieleden. Als het gaat om een vrijstelling van ten hoogste tien dagen in een schooljaar (in één keer of bij elkaar opgeteld), dan is de directeur van de school bevoegd een besluit te nemen over de aanvraag van ouders. Gaat het om meer dan tien dagen in een schooljaar (in één keer of bij elkaar opgeteld), dan is de leerplichtambtenaar bevoegd tot een besluit. Bij een beslissing moeten de directeur van de school en de leerplichtambtenaar het algemeen onderwijsbelang afwegen tegen het persoonlijk belang van de jongere en zijn gezin. Extra verlof wordt gegeven als hiermee een onredelijke situatie wordt voorkomen.

Daarbij geldt:

- een verzoek om extra verlof in geval van gewichtige omstandigheden moet vooraf, of binnen twee dagen na het ontstaan van de verhindering, worden ingediend bij de schooldirecteur of de leerplichtambtenaar;
- de toestemming of afwijzing moet schriftelijk worden vastgelegd en in geval van afwijzing goed worden gemotiveerd door de directeur of de leerplichtambtenaar;
- verlof moet altijd zo kort mogelijk worden gehouden;
- alle aanvragen dienen, voor zover in redelijkerwijze mogelijk, te worden vergezeld van bewijsmiddelen.

Bezwaar maken tegen het besluit

Op grond van de Algemene Wet Bestuursrecht (AWB) kan binnen zes weken na dagtekening een gemotiveerd bezwaarschrift worden ingediend bij de directeur van de school. In dit bezwaarschrift moet worden opgenomen:

- de naam en adres van de bezwaarmaker;
- omschrijving van het besluit;
- gronden van het bezwaar.

Bovendien kan de voorzitter van de sector bestuursrecht van de arrondissementsrechtbank om een voorlopige voorziening worden verzocht. Griffierecht is dan verschuldigd.

Richtlijnen voor het toekennen van (het aantal dagen) verlof

- a) Voldoen aan een wettelijke verplichting, voor zover dit niet buiten de lesuren kan geschieden: geen maximale termijn
- b) Verhuizing: 1 dag
- c) Voor het bijwonen van het huwelijk van bloed- of aanverwant tot en met de 3e graad; in Nederland maximaal 1-2 schooldagen in het buitenland maximaal 5 schooldagen (bewijs: trouwkaart)
- d) Bij ernstige levensbedreigende ziekte zonder uitzicht op herstel van bloed- of aanverwant tot en met de 3e graad: geen maximale termijn (bewijs: doktersverklaring waar ernstige ziekte uit blijkt)
- e) Bij overlijden van bloed- of aanverwant: in de 1e graad maximaal 5 schooldagen, in de 2e graad maximaal 2 schooldagen, in de 3e en de 4e graad maximaal 1 schooldag, in het buitenland 1e t/m 4e graad maximaal 5 schooldagen (bewijs: rouwkaart of akte van overlijden)
- f) Bij 25, 40 of 50 jarig ambtsjubileum en het 12 ½, 25, 40, 50 en 60 jarig huwelijksjubileum van ouder(s)/verzorger(s) of grootouders: maximaal 1 schooldag
- g) Voor andere naar het oordeel van de directeuren/leerplichtambtenaren gewichtige omstandigheden: geen maximale termijn vastgesteld

In de volgende gevallen wordt geen extra verlof gegeven:

- Familiebezoek in het buitenland;
- Wereldreis;
- Goedkope tickets in het laagseizoen;
- Omdat de tickets al gekocht zijn of omdat er geen tickets meer zijn in de vakantieperiode;
- Deelname aan sportieve of culturele evenementen buiten schoolverband;
- Vakantiespreiding in den lande;
- Eerder vertrek of latere terugkomst in verband met verkeersdrukte;
- Samen reizen/in konvooi rijden door bijvoorbeeld de Balkan;
- Kroonjaren (verjaardagen).

Informatie

Voor vragen en advies met betrekking tot de leerplicht, kan contact worden opgenomen met de leerplichtambtenaar van de gemeente Baarn.

Richtlijnen vakantieverlof buiten de schoolvakanties

Vakantieverlof (art. 11 onder f en art. 13a)

De Leerplichtwet stelt heel duidelijk dat vakantie onder schooltijd vrijwel onmogelijk is. Alleen als voldaan wordt aan alle drie de volgende voorwaarden kan een schooldirecteur op verzoek extra vakantie toestaan:

1. als tenminste één van de ouders een beroep heeft met seizoensgebonden werkzaamheden. Hierbij valt te denken aan een beroep in de horeca of in de agrarische sector waarin de verdiensten nadrukkelijk in de zomermaanden ligt. Het moet redelijkerwijs te voorzien zijn (en/of worden aangetoond) dat een vakantie in de schoolvakanties tot onoverkomelijke bedrijfseconomische problemen zal leiden. Slechts het gegeven dat gedurende de schoolvakanties een belangrijk deel van de omzet wordt behaald is niet voldoende;
2. en als het gezin in geen van de schoolvakanties in één schooljaar twee weken aaneengesloten met vakantie kan;
3. en als de extra vakantie niet in de eerste twee weken van het schooljaar valt.

Vakantieverlof wordt niet verleend omwille van werkorganisatorische redenen, zoals vakantieroosters die (door werkgevers) zijn vastgesteld.

Daarbij geldt:

- de specifieke aard van beroep wordt middels een werkgeversverklaring aangetoond;
- bij een eigen onderneming wordt de werkgeversverklaring ingevuld door de aanvrager en moet aannemelijk worden gemaakt dat het beroep seizoensgebonden werkzaamheden kent;
- een verzoek om vakantieverlof wordt tijdig bij de directeur van de school ingediend; bij voorkeur 8 weken van te voren;
- vakantieverlof mag één maal per schooljaar worden verleend, niet langer duren dan 10 schooldagen en kan niet plaatsvinden in de eerste twee lesweken van het schooljaar.

Bezwaar maken tegen het besluit

Op grond van de Algemene wet bestuursrecht (AWB) kan binnen zes weken na dagtekening een gemotiveerd bezwaarschrift ingediend worden bij de directeur van de school.

In dit bezwaarschrift moeten worden opgenomen:

- de naam en adres van de bezwaarmaker
- omschrijving van de beschikking
- gronden van het bezwaar

Bovendien kan de voorzitter van de sector bestuursrecht van de arrondissementsrechtbank om een voorlopige voorziening verzocht worden. Griffierecht is dan verschuldigd.

Informatie

Voor vragen en advies met betrekking tot de leerplicht, kan contact worden opgenomen met de leerplichtambtenaar van de gemeente Baarn.

8. PRIVACY EN AVG

8.1. Wat betekent de AVG voor onze school?

Als school hebben wij uiteraard ook te maken met nieuwe Europese wetgeving rondom privacy, te weten de AVG die per 25 mei 2018 ingegaan is. AVG staat voor Algemene Verordening Gegevensbescherming. In deze wet komt nog sterker dan voorheen de nadruk te liggen op de bescherming van persoonsgegevens, door de versterking en uitbreiding van privacyrechten. Dat betekent ook meer verantwoordelijkheden voor organisaties met betrekking tot de omgang met persoonsgegevens.

De Nieuwe Baarnsche School wil betrokkenen goed voorlichten over de privacybescherming op school, over de rechten en plichten van leerlingen, ouders en medewerkers en over wat de school doet om privacyrisico's te beperken. Dat proberen wij hieronder te doen.

8.2. Wat schrijft de AVG voor?

Essentieel in de AVG zijn een aantal zaken:

- Scholen zijn verplicht om ondubbelzinning te onderbouwen waarom ze persoonsgegevens van leerlingen willen verzamelen en verwerken en hoe lang ze die gegevens willen bewaren.
- Ook mogen er niet meer gegevens worden verzameld dan strikt noodzakelijk is. Voor het gebruik van foto's en video's van leerlingen is bijvoorbeeld toestemming van ouders nodig. Toestemming moet altijd worden vastgelegd met een handtekening van de ouder(s). Dit geldt ook voor het gebruik van digitale leermiddelen die persoonsgegevens verwerken.
- Verder mogen persoonsgegevens niet in te zien zijn door personen die die gegevens niet nodig hebben.

Op de Nieuwe Baarnsche School zullen we verder alles in het werk stellen om datalekken te voorkomen. Van een datalek is sprake als persoonsgegevens in verkeerde handen vallen of kunnen vallen, of kwijtraken. Wij hebben hier een datalek protocol voor. In het privacyreglement van de vereniging is beschreven hoe de school omgaat met persoonsgegevens, en wat de rechten zijn van ouders en leerlingen. Dit reglement zal aan het begin van het schooljaar ter instemming worden aangeboden aan de MR

8.3. Welke persoonsgegevens verzamelen wij?

Wij maken alleen gebruik van persoonsgegevens als dat nodig is voor het leren en begeleiden van onze leerlingen, en voor de organisatie die daarvoor nodig is. De meeste gegevens ontvangen wij van ouders bij de inschrijving op onze school. Daarnaast registreren leerkrachten en ondersteunend personeel gegevens over leerlingen, bijvoorbeeld cijfers en vorderingen. Soms worden er bijzondere persoonsgegevens geregistreerd als dat nodig voor de juiste begeleiding van een leerling, zoals medische gegevens (denk aan dyslexie of ADHD).

De leerlinggegevens worden opgeslagen in ons (digitale) administratiesysteem ParnasSys.

Dit programma is beveiligd en toegang tot die gegevens is beperkt tot medewerkers van de Nieuwe Baarnsche School die de gegevens strikt noodzakelijk nodig hebben voor de uitvoering van hun werkzaamheden. In de privacyverklaring kunt u precies lezen welke gegevens wij verzamelen.

8.4. Hoe zit het met digitale leermiddelen?

Tijdens de lessen maken wij gebruik van digitale leermiddelen. Hiervoor wordt een beperkte set met persoonsgegevens uitgewisseld met leveranciers om bijvoorbeeld een leerling te identificeren als die inlogt. Wij hebben met leveranciers duidelijke afspraken gemaakt over de gegevens die ze van ons krijgen. De leverancier mag de leerlinggegevens alleen gebruiken als wij daar toestemming voor geven. Een lijst van de leveranciers waar de school afspraken mee heeft gemaakt, is op te vragen bij de directie.

8.5. Wanneer wisselen wij gegevens uit?

Het kan nodig zijn dat wij gegevens uitwisselen met andere externe partijen, denk aan zorginstanties. Deze zijn vermeld in het privacyreglement. Als voor de uitwisseling geen wettelijke verplichting bestaat, dan vragen wij u vooraf toestemming om met deze partijen gegevens te mogen uitwisselen.

8.6. Uw toestemming voor foto's en video's, delen van contactgegevens en gebruik van sociale media

Bij de inschrijving van uw kind(eren) vragen wij u om toestemming voor het gebruik van foto- en videomateriaal, het delen van uw contactgegevens met andere ouders en het gebruik van sociale media door uw kind(eren). U hebt te allen tijde het recht om deze toestemming te wijzigen. U kunt dit kenbaar maken via een mail aan de directeur.

Wij attenderen u ook twee mail per jaar via de ouderavonden, schoolapp of nieuwsbrief op het feit dat u wel of geen toestemming voor het gebruik van foto's heeft gegeven. Dit om u er aan te herinneren dat u wel of geen toestemming geven heeft en dat u deze te allen tijde mag wijzigen.

8.7. Foto's en video's maken en publiceren

Het is voor ouders niet toegestaan om foto's/video's te maken op school. Het kan voorkomen dat andere ouders foto's maken tijdens schoolactiviteiten die buiten school plaatsvinden, zoals excursies of schoolreisjes. De school kan dit niet verbieden, maar we vragen ouders wel om hier terughoudend in te zijn en deze beelden niet te delen via sociale media.

9. DE DAGELIJKSE GANG VAN ZAKEN

9.1. AFSpraak met de Directie of Leerkracht

Onder schooltijd kan contact opgenomen worden met de secretaresse voor het maken van een afspraak met een van de directieleden op nummer 035-5422315. Er wordt daarbij wel van uitgegaan dat, als er bespreekpunten zijn die betrekking hebben op de groep, dit al wel met de leerkracht besproken is.

Elke maandag tussen 8:35 en 9:30 is er een inloopspreekuur bij beide directieleden. Wees welkom.

De leerkrachten kunnen tijdens de lessen niet gestoord worden. Dit gaat immers ten koste van het onderwijs aan de kinderen. Het is altijd mogelijk om een afspraak te maken voor een onderhoud na 15:00 uur. Dit kan door voor 08:15 uur of na 15:10 uur contact op te nemen met school, of een bericht voor betrokken leerkracht achter te laten bij de secretaresse met het verzoek om contact op te nemen.

9.2. E-MAIL-VERKEER

E-mail als communicatiemiddel is algemeen geaccepteerd en is dus ook iets dat op de NBS gebruikt wordt voor zowel interne als externe communicatie. Vanuit dat perspectief hebben alle medewerkers van de NBS dan ook een eigen NBS e-mailadres. De e-mailadressen van alle leerkrachten zijn te vinden via de website bij school/team.

Ondanks dat e-mail algemeen geaccepteerd is, kan het ook risicovol zijn. Een mail sturen is “makkelijk” en voor je het weet zit je in een digitale discussie, worden mails anders uitgelegd of geïnterpreteerd dan bedoeld of is de berg e-mails niet meer te overzien. Ook is het een snel medium waarbij de mogelijkheid bestaat dat zowel de zender als de ontvanger, soms gevoed door emoties, niet rationeel reageert met alle gevolgen van dien.

Het primaire uitgangspunt bij communicatie per e-mail is: medewerkers van de NBS voeren geen inhoudelijke discussie via de e-mail. Door dit als uitgangspunt te gebruiken wordt getracht miscommunicatie te voorkomen.

De e-mail wordt gebruikt voor organisatorische zaken, vraag en antwoord en informatieverstrekking. Nadrukkelijk geldt dit niet voor ziekmeldingen of meldingen dat een kind later op school komt. Deze meldingen lopen altijd via het antwoordapparaat (035 – 5412005) omdat dit tijdig afgeluisterd wordt. De leerkrachten checken de mail in principe niet tijdens schooltijden.

9.3. FIETSENSTALLING

De kinderen van groep 1 t/m 8 kunnen hun fiets neer zetten in de overdekte fietsenstalling achterop het plein of in de fietsenstalling bij het hek langs de Stationsweg (niet overdekt).

9.4. OVERBLIJVEN/TSO

De NBS biedt de mogelijkheid aan uw kind(eren) om tussen de middag over te blijven (Tussen Schoolse Opvang TSO). Het overblijfteam draagt er zorg voor dat dit op een plezierige, veilige en stabiele wijze verloopt. Door de inzet van een vaste ploeg vrijwillige overblijfmedewerkers biedt de NBS uw kind(eren) een vertrouwd gezicht bij het overblijven. De begeleiding en coördinatie hiervan wordt verzorgd door een door

de directie aangestelde overblijf coördinator. Suzan Hoekstra is de coördinator van de overblijf. Zij is bereikbaar via tso@nbsbaarn.nl

De gehele administratie rondom de TSO is geregeld via een geautomatiseerd systeem van Kindplanner. De betaling van de TSO geschiedt middels automatische incasso. Alle ouders krijgen een inlogcode van Kindplanner, die hen toegang geeft tot het ouderportaal van de TSO. Het aanvragen of opzeggen van een vaste dag kan via deze site. Ook wanneer uw kind nooit overblijft, ontvangt u een inlogcode. U hoeft deze in dit geval niet te gebruiken, het is echter wel aan te raden de inloggegevens goed te bewaren en om het formulier voor de automatische incasso in te vullen. Uw kind kan immers alleen gebruik maken van de TSO wanneer dit formulier is ingeleverd bij school. U ontvangt vijf keer per schooljaar (naar rato) een factuur in het ouderportaal van Kindplanner, waarop de vaste planning en eventuele incidentele dagen zijn gespecificeerd.

Inschrijving

a. Vaste overblijvers:

Leerlingen die op een of meer dagen vast willen overblijven, kunt u aanmelden via het ouderportaal van Kindplanner. Bij uw aanmelding hoort ook een schriftelijke toestemming voor automatische incasso. Het formulier hiervoor is verkrijgbaar bij de secretaresse en kan daar ook weer ingeleverd worden.

b. Incidentele overblijvers:

Door omstandigheden kan het natuurlijk voorkomen dat een kind een (extra) dag moet overblijven. De leerkracht zal dit kind bij aanwezigheid aanmelden in het systeem.

Ook voor incidenteel overblijven is het noodzakelijk om het formulier voor toestemming van de automatische incasso in te leveren op school.

Kosten van het overblijven

Het kost € 1,35 per keer om over te blijven. Over een heel schooljaar gezien is dat ongeveer € 54,00 per vaste dag (40 x 1,35). Dit bedrag wordt in vijf termijnen afgeschreven.

Wijze van betalen

Per termijn ontvangt u een factuur voor de TSO, u ontvangt een melding per e-mail dat uw factuur in Kindplanner zichtbaar is. Dit bedrag wordt automatisch afgeschreven van uw rekening.

Afmelding van overblijvers

Blijft uw kind niet over, geeft u dit dan door aan de leerkracht.

Gedragregels

- De normale gedragsregels voor de school gelden ook voor het overblijven.
- Kinderen die onder toezicht van school overblijven, verlaten het schoolterrein niet.
- Een leerling die zich bij herhaling niet aan de regels houdt, kan tijdelijk of definitief als vaste overblijver worden geschrapt. Dit geschiedt uiteraard echter nooit zonder uitvoerig overleg tussen de ouders en de directie.

Tenslotte

De NBS doet al het mogelijke om het overblijven op school voor de kinderen zo soepel en prettig mogelijk te doen verlopen. Bij vragen, opmerkingen of kanttekeningen kan altijd contact worden opgenomen met de overblijfcoördinator.

9.5. PARKEREN ROND DE SCHOOL

In de omgeving van de school zijn verschillende plaatsen waar geparkeerd kan worden. Vriendelijk verzoek zo te parkeren dat de omwonenden daar geen hinder van ondervinden.

Aan het Stationsplein en aan de Vondellaan is een Kiss & Ride waar de kinderen tussen 8.10 en 8:30 afgezet kunnen worden. Vanaf de Kiss & Ride aan het Stationsplein kunnen de kinderen over het NBS-laantje naar de oversteek bij de Stationsweg. Deze oversteek wordt begeleid door twee verkeersbrigadiers.

Zowel bij de ingang aan de Stationsweg als bij de ingang aan de Vondellaan is alle dagen toezicht vanuit school.

9.6. SCHOOLBENODIGDHEDEN

benodigdheden	3	4	5	6	7	8
plakstift	+	+	+	+	+	+
handvaardigheid schort	+	+	+	+	+	+
schaar	+	+	+	+	+	+
gymshirt & broek*	+	+	+	+	+	+
puntenslijper	+	+	+	+	+	+
liniaal	-	+	+	+	+	+
kleurpotloden / stiften	-	+	+	+	+	+
solide rugtas	-	-	+	+	+	+
Lamy vulpen**	-	-	+	+	+	+
schoolagenda	-	-	-	+	+	+
kaftpapier	-	-	-	+	+	+
dossiermap	-	-	-	-	+	+

* De gymshirts en -broekjes zijn te koop bij sportwinkel Sportze in de Laanstraat te Baarn.

** De Lamy vulpen is te koop bij de conciërge voor € 13,50.

9.7. ZIEK-/BETERMELDINGEN/BOODSCHAPPEN

- Ziekmeldingen kunnen worden gedaan tussen 8:00 en 8:30 uur.
Het nummer 035 – 541 20 05 is verbonden met een antwoordapparaat. De ziekmelding kan ingesproken worden onder vermelding van de naam en de klas van de zieke leerling. Om 8:30 uur en om 13:00 uur wordt de band afgeluisterd.
- Betermeldingen kunnen ook ingesproken worden op bovenstaand nummer rond dezelfde tijd. Het is van belang om een kind beter te melden om te kunnen controleren of een kind op school aankomt. Zolang een kind nog ziek gemeld is, wordt het niet gemist op het moment dat er iets zou voorvallen na het moment van vertrek van huis.
- Andere eenvoudige boodschapjes ook op nummer **035 – 541 20 05**.
- Voor afspraken, informatie en andere zaken kan - ook onder schooltijd - gebeld worden naar: **035 – 542 23 15**.

- Het e-mail adres is: info@nbsbaarn.nl
- Mocht een leerling tijdens schooltijd ziek worden, dan wordt er door school contact gezocht met de ouders met het verzoek het kind op te halen. In overleg met de ouders wordt dan bepaald hoe er met de voorkomende situatie wordt omgegaan. In de midden-/bovenbouw kan het voorkomen dat kinderen zelf naar hun ouders bellen als ze ziek zijn. Dit gebeurt alleen nadat de leerkracht daar toestemming voor gegeven heeft.

9.8. ADRESWIJZIGINGEN

Verhuizingen worden zo snel mogelijk aan school door gegeven. Dit kan via het Ouderportaal van ParnasSys of per e-mail: info@nbsbaarn.nl. Zeker wanneer een kind van school gaat vanwege een verhuizing is het vriendelijke doch dringende verzoek dit, zodra dit bekend is, door te geven.

9.9. MOBIELE TELEFOONS

Het is de kinderen niet toegestaan om in school en op het schoolplein een mobiele telefoon aan te hebben staan. Indien een kind toch een mobiel aan heeft staan, wordt de telefoon ingenomen en is deze door de ouders bij de leerkracht af te halen. Als een kind een dringende reden heeft om te bellen, kan het gebruik maken van de telefoon bij de conciërge.

9.10. OP TIJD KOMEN

Het is belangrijk dat de lessen om 08:30 uur kunnen aanvangen. Om die reden is het van belang dat de kinderen op tijd in het klaslokaal aanwezig zijn. Ouders van de leerlingen van groep 1 t/m 3 wordt dringend verzocht om uiterlijk 08:30 uur het klaslokaal te verlaten. De kinderen vanaf groep 4 gaan zelfstandig naar het klaslokaal en worden niet meer door de ouders in het klaslokaal gebracht. Na de herfstvakantie worden ook de kinderen van groep 3 niet meer door de ouders in het klaslokaal gebracht.

9.11. HOOFDLUIS/LUIZENCAPE

Op vrijwel alle scholen in ons land vormt het verschijnsel hoofdluis een zich regelmatig herhalend probleem. Vooral de periode na de zomervakantie blijkt in dit opzicht een piek te zien te geven. De enige wijze om hoofdluis effectief het hoofd te kunnen bieden, is enerzijds een regelmatige controle door de ouders zelf en anderzijds een waarschuwing vanuit de school indien er hoofdluis geconstateerd wordt. Na elke vakantie wordt er in de klassen gecontroleerd. Bij vaststelling van de aanwezigheid van levende luis, worden de ouders op de hoogte gebracht en dient de leerling direct te worden opgehaald en behandeld te worden.

Inmiddels is er een nieuw soort "Bugbag" verkrijgbaar, de Lice Safe. Dit is niet meer de bekende cape met een haak maar een soort zak met een rits. Het grote voordeel, naast het tegen gaan van de verspreiding van hoofdluis, is dat de Lice Safe veel praktischer is omdat er niets uit kan vallen. Vooral handig in wintertijd met handschoenen e.a. De Lice Safe is bij de conciërge te koop voor € 5,-.

Voorheen was de "Bugbag" verplicht, echter het RIVM heeft hernieuwde inzichten m.b.t. de werkzaamheid van de "Bugbag". Ouders bepalen daarom nu zelf of zij voor hun kind een "Bugbag" willen aanschaffen.

9.12. TRAKTEREN OP SCHOOL

Een goed gebit is een kostbaar bezit. Suiker en zoetheid tasten, zo is algemeen bekend, de tanden en kiezen aan.

De NBS verzoekt ouders met klem hun kind(eren) niet op snoep te laten trakteren bij verjaardagen. Denk ook aan het gebit van het onderwijsgevend personeel. De leerkrachten delen graag in de feestvreugde mee middels de traktatie aan de medeleerlingen, dus wat hen betreft geen aparte traktatie. Een traktatie is een extraatje. Het is belangrijk dat de traktatie niet te groot is. Vooral voor kinderen uit de onderbouw is een traktatie al snel een hele maaltijd. Om het gebit te sparen, adviseert het Voedingscentrum om maximaal 6-7 eet-/drinkmomenten per dag aan te houden. Daarom is het beter om de traktaties uit te delen op een moment dat de kinderen toch al iets eten of drinken, bijvoorbeeld rond de ochtendpauze.

9.13. FRUITDAG

De NBS hanteert een fruitdag op school. Alle kinderen en docenten eten op woensdagochtend tijdens de pauze een stuk fruit. Kinderen nemen dit zelf (schoongemaakt) mee naar school.

9.14. UITNODIGINGEN VOOR KINDERPARTIJTJES

De ouders wordt verzocht geen uitnodigingen voor partijtjes op school te laten uitdelen. De kinderen die niet worden uitgenodigd en de kinderen die geen partijtje geven, hebben er dan geen last van.

9.15. SKATES, SKATEBOARDS ENZ.

Kinderen die op skates naar school gaan doen de skates uit bij het betreden van het plein.

Skates, skateboards, schoenen waarin wielletjes zitten en stepjes zijn niet toegestaan op het plein en in de school.

9.16. KLEDINGVOORSCHRIFTEN

- Er wordt geen aanstootgevende kleding gedragen.
- Aanstootgevende afbeeldingen of teksten op kleding zijn niet toegestaan.
- Sieraden die aanstootgevend zijn, zijn niet toegestaan.
- Op het terrein van de school mag het gezicht van de leerling niet bedekt zijn. Er worden in de klaslokalen geen petjes, mutsen of andere hoofddeksels, anders dan op grond van religieuze overtuiging gedragen, m.u.v. vieringen of activiteiten waarbij hoofddeksels gewenst zijn.

9.17. VERVOER PER AUTO

- De school heeft een bedrijfsaansprakelijkheidsverzekering voor de leerlingen voor zakelijke schade en letselschade.
- Het aantal veiligheidsgordels in een auto bepaalt het aantal leerlingen dat mag worden vervoerd.
- Kinderen gaan altijd in de gordel.
- Alleen leerlingen die groter zijn dan 1.50 meter, mogen voorin zitten.
- In auto's die op alle plaatsen gordels hebben, mag niemand meer zonder gordels worden vervoerd. Het aantal passagiers mag dus niet groter zijn dan het aantal gordels. Zijn er bijvoorbeeld achterin

drie gordels, dan mogen daar niet meer dan drie kinderen zitten. Van ouders wordt verwacht dat ze voor hun eigen kind een kinderzitje in de auto hebben. Als er andere kinderen meerijden, dan kan er niet altijd een kinderzitje aanwezig zijn. Bij dit soort incidenteel vervoer over beperkte afstand volstaat gebruik van de gordel op de achterzitplaatsen voor kinderen vanaf 3 jaar (maar niet voor de eigen kinderen).

- Begeleiders krijgen, indien nodig, een routebeschrijving.
- Er wordt speciaal aandacht besteed aan het in- en uitstappen (dat er geen ledematen tussen de deur komen).
- In verband met aansprakelijkheid bij letsel ten gevolge van een ongeluk, adviseren wij ouders om uitsluitend leerlingen te vervoeren als zij een inzittendenverzekering hebben afgesloten.

9.18. FIETSEN

De NBS moedigt kinderen aan om per fiets of lopend naar school te komen.
De kinderen zetten hun fietsen in de daarvoor bestemde rekken.

10. EXTERNE INSTANTIES

10.1. DE GGD VOOR KINDEREN IN HET BASISONDERWIJS

De afdeling Jeugdgezondheidszorg van GGD Midden-Nederland werkt preventief aan een gezonde groei en ontwikkeling van jeugdigen van 0 tot 19 jaar. Daarom onderzoekt de GGD alle kinderen op verschillende leeftijden, om zodoende mogelijke problemen in het opgroeien tijdig op te sporen. Mochten er problemen gesignaleerd zijn, dan helpt de GGD bij het bewandelen van de juiste weg. Aan elke school is een jeugdgezondheidszorgteam van de GGD verbonden. Dit team bestaat uit een jeugdarts, een jeugdverpleegkundige en een doktersassistente.

Gezondheidsonderzoeken

Ouders krijgen van de GGD bericht als hun kind aan de beurt is voor onderzoek. De standaard preventieve onderzoeken vinden plaats op school. In principe is het eerste onderzoek in de basisschoolleeftijd onderzoek in groep 2, daarna in groep 7. Na het onderzoek worden de ouders schriftelijk geïnformeerd over de bevindingen. Hierbij staat ook vermeld of er nog een vervolcontact komt met een jeugdarts of jeugdverpleegkundige. De ouders krijgen dan een uitnodiging om samen met hun kind naar het spreekuur te komen.

Spreekuur jeugdarts/jeugdverpleegkundige

De spreekuren vinden plaats in het wijkgebouw. Alle ouders en kinderen kunnen gebruik maken van het spreekuur. Hier kunnen ouders terecht met vragen over de ontwikkeling of gezondheid van de kinderen of voor onderzoek of een gesprek.

Ouders kunnen gebruik maken van het spreekuur, als:

- zij vragen hebben over de ontwikkeling of gezondheid van hun kind;
- het consultatiebureau aangeeft dat onderzoek of een gesprek gewenst is;
- de leerkracht zich zorgen maakt en in overleg met ouders een afspraak op het spreekuur voorstelt en dit doorgeeft aan de GGD;
- het onderzoek op school aanleiding geeft tot extra onderzoek of een gesprek.

In het eerste geval maken ouders zelf een afspraak. In de overige drie gevallen ontvangen zij een uitnodiging van de GGD.

Telefonisch spreekuur voor opvoed- en gezondheidsvragen

Als ouders een vraag hebben over de opvoeding of de ontwikkeling van hun kind, dan kunnen zij contact opnemen met de GGD Midden-Nederland. Er wordt dan (zo mogelijk nog dezelfde dag) teruggebeld door een jeugdverpleegkundige. De GGD is maandag t/m vrijdag tijdens kantoortijden te bereiken op telefoonnummer (033) 460 00 46. De GGD biedt ook opvoedondersteuning via de e-mail: opvoedvragen@ggdmn.nl en de mogelijkheid om te twitteren met de jeugdarts via [@deschoolarts](https://twitter.com/deschoolarts).

Vaccinaties DTP en BMR

In het jaar dat een kind negen jaar wordt, krijgen ouders een oproep om hun kind te laten vaccineren. Kinderen krijgen twee vaccinaties. De dtp-prik tegen difterie, tetanus en polio en de BMR-prik tegen bof, mazelen en rode hond.

Meer informatie:

www.ggdmn.nl of mail naar jeugdgezondheidszorg@ggdmn.nl

10.2. CENTRUM VOOR JEUGD EN GEZIN (CJG)

Vragen over school, vriendschappen, eten, gezondheid, opvoeding, pesten of geld?

Het CJG wil meedenken met vragen rondom opgroeien en opvoeden. Zowel ouders als jongeren en kinderen kunnen een beroep doen op het CJG.

In het CJG werken de jeugdgezondheidszorg 0-19 jaar van GGD Midden-Nederland en andere organisaties, zoals het maatschappelijk werk, nauw met elkaar samen.

Elke gemeente heeft een eigen CJG. Het CJG is bereikbaar via de mail of telefoon. Verder bestaat ook de mogelijkheid binnen te lopen op het inloopspreekuur. Adres, telefoonnummers en spreekuurtijden (zowel inloop als telefonisch) zijn te vinden op de website van het CJG van de gemeente: www.cjgbaarn.nl

De GGD is kernpartner binnen het CJG.

Koningsweg 4
3743 EV Baarn
T. (035) 548 86 16 (maandag t/m vrijdag 9:00-17:00 uur)
E. info@cjgbaarn.nl

10.3. VERWIJSINDEX EN LOKAALTEAM

Het Lokaal Team – Gemeente Baarn

Het Lokaal Team is een nieuwe manier, om snel en dichtbij zorg te kunnen bieden. Het Lokaal Team is bereikbaar tussen 9.00 – 17.00 uur voor professionals en voor cliënten die reeds in zorg zijn bij het Lokaal Team. Ouders kunnen zich niet zelf aanmelden bij het Lokaal Team. Dit gebeurt door een verwijzing via professionals in de zorg, bestaande loketten en/of de steunpunten. Lokaal Team Baarn telefoon: 06-283 163 03 of via e-mail: LokaalTeamBaarn@Baarn.nl

Het Lokaal Team biedt ondersteuning dichtbij huis, snel en met vaste contactpersonen. Voor zorgen en problemen met betrekking tot het gezin, de opvoeding van kinderen, echtscheiding, huiselijk geweld, psychische problemen, werkloosheid, geld, eenzaamheid, overlast en meer. Het team bestaat uit medewerkers met diverse specialismen en expertises. Door de brede kennis binnen het team en het netwerk wordt men meestal snel geholpen, zonder direct een beroep te doen op andere instanties. Er wordt samengewerkt met scholen, jeugdgezondheidszorg (o.a. consultatiebureaus), huisartsen, wijkverpleging, sociale zekerheid, schuldhulpverlening en andere organisaties die kunnen helpen of adviseren.

Verwijsindex

Met de meeste kinderen en jongeren gaat het gelukkig goed, maar soms heeft een kind of een jongere tijdelijk extra ondersteuning nodig tijdens het opgroeien of opvoeden. In de regio Amersfoort zijn veel instellingen die zich inzetten voor het welzijn van kinderen. Maar soms weten deze instellingen niet van elkaar wat ze doen. Professionals, zoals leerkrachten, hulpverleners en begeleiders moeten meteen kunnen zien wie contact heeft met een kind in geval van problemen. Zo kunnen zij snel met elkaar overleggen over het kind.

Bij de zorg of begeleiding aan jongeren en gezinnen deelt school dan ook informatie. In de zogenoemde Verwijsindex registreren zorgprofessionals of er contact is met ouders en/of kind. Zo weten we van elkaar wie er betrokken is bij het gezin en wordt voorkomen dat er langs elkaar heen gewerkt wordt. Ouders worden altijd geïnformeerd over deze registratie. Lees meer hierover op: www.amersfoort.nl/verwijsindex.

De Verwijsindex is een digitaal systeem dat ervoor zorgt dat de professionals van elkaar weten wie er betrokken is bij het kind en het gezin. Het gebruik van de Verwijsindex zorgt voor vroegtijdige signalering van zorgen bij kinderen en jongeren tot 23 jaar. Ook zorgt de Verwijsindex voor overzicht, samenwerking en goede afspraken tussen de verschillende instellingen.

10.4. RAAK-FUNCTIONARIS

Mevrouw drs. Desirée Nieuwland treedt op als Raak-functionaris (aandachtsfunctionaris). (RAAK staat voor: Regionale Aanpak Kindermishandeling.) De aandachtsfunctionaris is het aanspreekpunt voor wie kindermishandeling vermoedt of ermee geconfronteerd wordt.

10.5. Buitenschoolse opvang

In de NBS is een buitenschoolse opvang gevestigd waar op in principe alleen leerlingen van de NBS geplaatst worden. Wel is dit een externe partij waar u zelf afspraken mee moet maken. De contact gegevens van de Buiten Schoolse opvang zijn:

Contact buitenschoolse opvang Orangerie

Adres

Vondellaan 2
3743 HZ Baarn
tel. 035 - 760 02 84

Monique Elemans

Vragen over plaatsing of betalingen

Afdeling Planning: planning@kmnkindenco.nl / 030 - 600 47 50
Afdeling Debiteurenbeheer: debiteuren@kmnkindenco.nl / 030 - 600 47 58

Openingstijden

Maandag	15:00 - 18:00 uur
Dinsdag	15:00 - 18:00 uur
Woensdag	12:30 - 18:00 uur
Donderdag	15:00 - 18:00 uur
Vrijdag	groep 1 t/m 4: 12:00 - 18:00 uur groep 5 t/m 8: 15:00 - 18:00 uur

ADRESSENLIJST

Nieuwe Baarnsche School

Vondellaan 2 | 3743 HZ | Baarn

 algemeen (035) 5422315

 ziekmeldingen (035) 5412005

info@nbsbaarn.nl

www.nbsbaarn.nl

Algemeen directeur

drs. Henk van Droffelaar

Adjunct-directeur

Jaapjan Eringa

Secretaresse

Lianne van Olmen

Voorzitter Schoolbestuur

Marc Jellema a.i.

p/a Nieuwe Baarnsche School

Secretaris Schoolbestuur

Pamela Meijer

p/a Nieuwe Baarnsche School

Secretaris bestuur Finibas

Pamela Meijer

p/a Nieuwe Baarnsche School

Voorzitter medezeggenschapsraad

Patricia Hofstede, voorzitter

Secretaris (vacature)

mr@nbsbaarn.nl

Voorzitter Oudercommissie

Nada El Deeb - Metwalli

nadaeldeeb@gmail.com

Overblijf

Jaapjan Eringa

jeringa@nbsbaarn.nl

Overblijfcoördinator

Suzan Hoekstra

tso@nbsbaarn.nl

Verkeersouder

Monique den Hertog

monique@denhortog.nl

Bibliotheekouders

Sabine Willemsen

sabinewillemsen82@gmail.com

Hanna Koenen

hanna@koenen.nl

GGD Eemland

Zonnehof 10 | 3811 ND | Amersfoort

 (033) 4618841

Leerplichtambtenaar gemeente Baarn

Afdeling onderwijs

Sabrina Kommers

Postbus 1003 | 3740 BA | Baarn

 (035) 5481799

leerplicht@baarn.nl

Rijksinspecteur Basisonderwijs

Rijksinspectiekantoor Basisonderwijs

Utrecht / De Meern

Mw. J. van Putten

Postbus 2730 | 3500 GS | Utrecht

Samenwerkingsverband de Eem

Burg de Beaufortweg 16 | 3833 AG | Leusden

 (033) 7601191

info@swvdeem.nl

Contactpersoon klachtenregeling

Anneke Hagmolen

Ineke van den Berg

Raak-functionaris

Drs. Desirée Nieuwland

Externe vertrouwenspersoon

Heleen de Jong, advies

Drs. Heleen de Jong

Kleverparkweg 92 | 2023 CJ | Haarlem

 (06) 25024555

info@heleendejongadvies.nl

Kinderopvang (BSO)

KMN Kind & Co Orangerie
Vondellaan 2 | 3743 HZ | Baarn

 (030) 6958469

orangerie@kmnkindenco.nl

Kinderopvang Baarn (KOB)

Hermesweg 46, 3741 GP Baarn

 (035) 5488488

info@kinderopvangbaarn.nl

BSO Buiten

 (06) 16365588

info@bso-buiten.nl